



รายงานประจำปี 2559
RPCG ANNUAL REPORT 2016

สารบัญ

ข้อมูลทั่วไป	1
สารจากประธานกรรมการ	2
คณะกรรมการบริษัท และคณะผู้บริหาร	3
ความรับผิดชอบต่อสังคม	4
ข้อมูลสำคัญทางการเงิน / สถานะการเงินและผลการดำเนินงาน	6
โครงการในอนาคต	7
โครงสร้างการถือหุ้นและการจัดการ	8
ภาพรวมการประกอบธุรกิจของกลุ่มบริษัท	24
ปัจจัยความเสี่ยง	28
รายการระหว่างกัน	31
คำอธิบายและการวิเคราะห์ฐานะการเงินและผลการดำเนินงาน	32
รายงานความรับผิดชอบต่อสังคมของคณะกรรมการต่อรายงานทางการเงิน	33
รายงานคณะกรรมการตรวจสอบ	34
รายงานของผู้สอบบัญชี	36
งบการเงินและหมายเหตุประกอบงบการเงิน	43
รายละเอียดเกี่ยวกับกรรมการ ผู้บริหาร ผู้มีอำนาจควบคุม และเลขานุการบริษัท	107

ข้อมูลทั่วไป

ชื่อบริษัท	บริษัท อาร์พีซีจี จำกัด (มหาชน) (“บริษัท”)
ประเภทธุรกิจ	ประกอบธุรกิจโดยการถือหุ้นในบริษัทอื่น (Holding Company) โดยมีธุรกิจพลังงานเป็นธุรกิจหลัก (เดิม) ประกอบธุรกิจโรงกลั่นน้ำมันขนาด 17,000 บาร์เรลต่อวัน บริหารคลังน้ำมัน 1 แห่ง เพื่อจัดจำหน่ายน้ำมันดีเซล เบนซิน 91 แก๊สโซฮอล์ 91 แก๊สโซฮอล์ 95 แก๊สโซฮอล์ E85 เคมีภัณฑ์ และน้ำมันเตา รวมถึงค้าปลีกน้ำมันสำเร็จรูป
ที่ตั้งสำนักงานใหญ่	86/2 อาคารเพียวเพลสรามคำแหง ชั้น 3 ถนนรามคำแหง แขวงสะพานสูง เขตสะพานสูง กรุงเทพฯ 10240
ทุนจดทะเบียน	1,304,664,125 บาท
แบ่งออกเป็นหุ้นสามัญ	1,304,664,125 หุ้น
มูลค่าที่ตราไว้หุ้นละ	1 บาท
ทุนจดทะเบียนชำระแล้ว	1,304,664,125 บาท
เลขทะเบียนบริษัท	0107546000202 โทรศัพท์ 02-372-3600 โทรสาร 02-372-3327
ที่ตั้งโรงงาน	7/3 ถนนปภกรณ์สงครามระวีราษฎร์ ตำบลมาบตาพุด อำเภอเมืองระยอง จังหวัดระยอง 21150 โทรศัพท์ 038-685-816 -9 โทรสาร 038-685-243 โฮมเพจ http://www.rpcgthai.com

บุคคลอ้างอิงอื่นๆ

นายทะเบียนหลักทรัพย์	บริษัท ศูนย์รับฝากหลักทรัพย์ (ประเทศไทย) จำกัด
ที่ตั้ง	93 ถนนรัชดาภิเษก แขวงดินแดง เขตดินแดง กรุงเทพฯ 10400 โทรศัพท์ 02-009-9000 โทรสาร 02-009-9991
ผู้สอบบัญชี (ประจำปี 2559)	นางพูนนารถ เผ่าเจริญ ผู้สอบบัญชีรับอนุญาต ทะเบียนเลขที่ 5238
ที่ตั้ง	บริษัท สำนักงาน อีวาย จำกัด ชั้น 33 อาคารเลครัชดา 193/136-137 ถนนรัชดาภิเษก แขวงคลองเตย เขตคลองเตย กรุงเทพฯ 10110 โทรศัพท์ 02-264-0777 โทรสาร 02-264-0790

สารจากประธานกรรมการ

ในด้านคดีข้อพิพาทตามที่บริษัทปตท.จำกัด (มหาชน)ได้ยกเลิกสัญญาซื้อขายกากคอนเดนเซท(CR) วัตถุประสงค์หลักของบริษัทฯ ซึ่งถือเป็นการปฏิบัติผิดสัญญา ระหว่างปตท. และบริษัทฯ จึงทำให้บริษัทฯ ต้องดำเนินคดี ตามกฎหมายตั้งแต่ปี 2552 นั้น ต่อมา เมื่อวันที่ 25 มีนาคม 2559 คณะอนุญาโตตุลาการ เสียข้งมากมีคำชี้ขาด คือ ให้ ปตท. ชำระค่าเสียหายจากการบอกเลิกสัญญากับบริษัทฯโดยไม่ชอบด้วยกฎหมาย ในจำนวน 390 ล้านบาทต่อปี นับตั้งแต่วันที่ 1 กุมภาพันธ์ 2555 จนถึงวันที่คณะอนุญาโตตุลาการมีคำชี้ขาดเป็นวันที่คณะอนุญาโตตุลาการ พร้อมทั้งอัตราดอกเบี้ยในอัตราร้อยละ 7.5 ต่อปี ของยอดเงินค่าเสียหายที่ได้จากการคำนวณข้างต้นนับตั้งแต่วันที่คณะอนุญาโตฯ มีคำชี้ขาดจนถึงวันที่ที่ ปตท. ชำระเงินให้แก่บริษัทครบถ้วน ต่อมาในเดือน มิถุนายน 2559 ทาง ปตท.ได้ยื่นคำร้องต่อศาลขอเพิกถอนคำชี้ขาดของคณะอนุญาโตฯ และเมื่อเดือนธันวาคม 2559 บริษัทฯได้ยื่นคำร้องขอให้บังคับคดีตามคำชี้ขาดของคณะอนุญาโตฯ ขณะนี้อยู่ในกระบวนการยุติธรรม

และตามที่บริษัทฯได้ปรับโครงสร้างธุรกิจให้เหมาะสมกับสภาพแวดล้อมปัจจุบัน ในรูปแบบโฮลดิ้งคองพานี (Holding Company) จะมีรายได้จาก 2 กลุ่มธุรกิจหลัก คือกลุ่มธุรกิจพลังงานและกลุ่มธุรกิจพัฒนาอสังหาริมทรัพย์ ด้วยการร่วมลงทุนและการร่วมบริหารในกิจการอื่นที่มีศักยภาพ ซึ่งเป็นกลยุทธ์ทางธุรกิจที่บริษัทคาดว่าจะสร้างผลประกอบการที่ดีขึ้นในระยะยาว นั้น

ในธุรกิจอสังหาริมทรัพย์ บริษัทฯ ได้ถือหุ้นในบริษัท สัมมากร จำกัด (มหาชน) (“SAMCO”) ในสัดส่วนร้อยละ 48.25 ซึ่งประกอบธุรกิจจำหน่ายอสังหาริมทรัพย์ โดยมุ่งเน้นพัฒนาโครงการที่อยู่อาศัยเพื่อจำหน่ายในประเภทบ้านเดี่ยว ทาวน์โฮมและคอนโด ยังสร้างผลประกอบการที่มั่นคงต่อเนื่อง แม้ในปี 2559 ตลาดอสังหาริมทรัพย์จะได้รับผลกระทบจากความไม่แน่นอนของภาวะเศรษฐกิจในประเทศ และในส่วนธุรกิจการให้เช่าพื้นที่ หรือที่รู้จักในนามคอมมูนิตี้

มอลล์ (Community Mall) ภายใต้ชื่อ “สัมมากรเพลส” ซึ่งปัจจุบันมีโครงการอยู่ 3 แห่ง ต่อมาในเดือนสิงหาคม 2559 บริษัทฯ ได้ปรับโครงสร้างการถือหุ้น โดยให้ SAMCO จะถือหุ้นธุรกิจคอมมูนิตี้ มอลล์ อัตราร้อยละ 100 เพื่อความคล่องตัวในการบริหารงาน นอกจากนี้ทาง SAMCO ยังมีแผนงานขยายและพัฒนาโครงการอย่างต่อเนื่องด้วยชื่อเสียงที่มีมากกว่า 45 ปี บริษัทฯ เชื่อว่า SAMCO จะสามารถพัฒนาธุรกิจให้เติบโต ยั่งยืนได้ตลอดไป

ธุรกิจกลุ่มพลังงาน ปีนี้สถานการณ์น้ำมันโลกมีความผันผวน ทำให้ราคาขายปลีกมีผันผวนด้วย ซึ่งในด้านการค้าปลีกน้ำมันบริษัทฯ ดำเนินกิจการสถานีบริการน้ำมันทั่วประเทศรวมแล้ว 52 สาขา โดยได้เน้นการให้บริการบริการน้ำมันเชื้อเพลิง ดีเซล และ แก๊สโซฮอล์ บริษัทฯ ได้วางแผนพัฒนา “ปั๊มเพียว” ในรูปแบบใหม่ให้เป็นศูนย์ บริการน้ำมันเพียวควบคู่กับศูนย์การค้าชุมชน (Community Mall) ให้มากขึ้น จากที่ประสบความสำเร็จแล้ว 2 แห่ง ต่อยอดร่วมพัฒนาอสังหาริมทรัพย์ในเมืองหลักที่กำลังเติบโตอย่างรวดเร็ว

นอกจากนี้ การให้เช่าคลังน้ำมันและกิจการท่าเรือที่บริษัทฯ ได้ถือหุ้นในอัตราร้อยละ 30 ในบริษัท ไทยพีลิตพอร์ต จำกัด (TPP) ก็มีผลประกอบการดีขึ้นตามลำดับ และในปี 2559 บริษัทฯ ได้รับเงินปันผลจาก TPP จำนวน 78 ล้านบาท

ในโอกาสนี้ ผม ในนามของคณะกรรมการบริษัท ไคร้ขอขอบคุณ ท่านผู้ถือหุ้น คู่ค้า ลูกค้า สถาบันการเงิน ผู้บริหารทุกระดับ ตลอดจนพนักงานทุกท่าน ที่ได้ให้การสนับสนุนการดำเนินงานของบริษัทฯ ด้วยดีตลอดมา และได้ร่วมทุกข์ร่วมสุขกับบริษัทฯ และขอให้เชื่อมั่นว่า ผม คณะกรรมการบริษัท และพนักงานทุกคน จะตั้งใจอย่างเต็มกำลังความสามารถในการดำเนินธุรกิจที่มีธรรมาภิบาล ทั้งต่อผู้ถือหุ้น ต่อคู่ค้า ต่อลูกค้า และต่อพนักงานทุกระดับ รวมถึงสามารถกลับมาทำกำไร และให้ผลตอบแทนที่คุ้มค่าแก่ผู้ถือหุ้นสืบต่อไปเช่นในอดีตที่ผ่านมา

นายสัจจา เจนธรรมนุกูล

ประธานกรรมการ



คณะกรรมการบริษัท

ณ 31 ธันวาคม 2559

1.	นายสัจจา	เจนธรรมนุกูล	ประธานกรรมการ
2.	นายศุภพงศ์	กฤษณกาญจน์	กรรมการ
3.	นายสุวินัย	สุวรรณหิรัญกุล	กรรมการ
4.	นายสุทัศน์	ชันเจริญสุข	กรรมการ
5.	นายประสิทธิ์	ธีรรัตน์บงกช	กรรมการอิสระ / ประธานคณะกรรมการตรวจสอบ
6.	นายชำนาญ	จันทร์ฉาย	กรรมการอิสระ / กรรมการตรวจสอบ
7.	นางสาวปณิชา	พงษ์ศิริวาทย์	กรรมการอิสระ / กรรมการตรวจสอบ

คณะผู้บริหาร

1.	นายสุวินัย	สุวรรณหิรัญกุล	รักษาการผู้จัดการใหญ่
2.	นางสุพรรณณี	ตัญไชยศรีนคร	ผู้จัดการทั่วไปสายบริหารและการเงิน
3.	นางสาวกัลยา	คล้ายทอง	ผู้จัดการทั่วไป สำนักงานบริหารทรัพยากร

ความรับผิดชอบต่อสังคม

บริษัท อาร์พีซีจี จำกัด (มหาชน) และกลุ่มบริษัทในเครือ RPCG โดยคณะกรรมการ และผู้บริหาร มีนโยบายการบริหารงานภายใต้หลักการกำกับดูแลกิจการที่ดี (Compliance and Governance) ตลอดจนให้ความสำคัญกับการจัดการสิ่งแวดล้อม รวมถึงสิทธิประโยชน์เพื่อให้พนักงานมีคุณภาพชีวิตที่ดีขึ้น ให้มีความมั่นใจในการอยู่ร่วมงานกับบริษัทฯ อย่างมีความสุขและความมั่นคง และประโยชน์สุขแก่กิจการ ผู้มีส่วนได้เสีย สังคม สิ่งแวดล้อม และประเทศชาติอย่างยั่งยืน

ได้คำนึงถึงการปลูกฝัง และให้ตระหนักถึงจรรยาบรรณในการดำเนินธุรกิจ เพื่อให้บุคลากรในองค์กรทราบ และให้ยึดถือปฏิบัติโดยเคร่งครัด อาทิเช่น แนวปฏิบัติต่อผู้ถือหุ้น ลูกค้า เจ้าหนี้ คู่ค้า คู่แข่งขันทางการค้า ชุมชนสังคม และสิ่งแวดล้อม รวมถึงระบบสารสนเทศ การรับ-การให้ของขวัญหรือทรัพย์สิน และการรักษาความลับ เป็นต้น

บริษัทฯ ให้ความสำคัญกับพนักงาน โดยมีนโยบายต่างๆ อาทิเช่น นโยบายการบริหารทรัพยากรมนุษย์แบบเพิ่มคุณค่าให้พนักงานในองค์กรสู่การเป็นทุนมนุษย์ (Human Capital) อย่างแท้จริง นโยบายการจ้างงานที่จะปฏิบัติตามกฎหมาย และหลักการเกี่ยวกับสิทธิมนุษยชนขั้นพื้นฐานตามเกณฑ์สากล โดยไม่แบ่ง แยกถิ่นกำเนิด เชื้อชาติ เพศ อายุ สีผิว ศาสนา ความพิการ ฐานะ ชาติตระกูล สถานศึกษา หรือสถานะอื่นใดที่มีได้เกี่ยวข้องโดยตรงกับการปฏิบัติงาน รวมทั้งให้ความเคารพต่อความเป็นปัจเจกชน และศักดิ์ศรีของความเป็นมนุษย์ ซึ่งที่ผ่านมาบริษัทฯ มีการจ้างงานพนักงานผู้พิการตามลักษณะงานตามความถนัดและเหมาะสม นอกจากนั้นบริษัทฯ ไม่สนับสนุนการบังคับใช้แรงงาน หรือแรงงานต่างด้าวที่ผิดกฎหมายต่อต้านการใช้แรงงานเด็ก

ที่ผ่านมาบริษัทฯ ได้ยึดแนวทางสร้างความผาสุก (Well-Being) ให้กับพนักงาน และองค์กร ซึ่งดำเนินการผ่านมุมมอง 4 มิติ คือ กาย จิต สังคม ปัญญา มาบูรณาการอยู่ในการพัฒนาบุคลากร และองค์กร เพื่อสร้าง “ความสุข” ให้เกิดขึ้น โดยผ่านนโยบาย และกิจกรรมต่างๆ อาทิเช่น โครงการรดน้ำดำหัวผู้บริหารเนื่องในวันสงกรานต์ เพื่อเป็นการพบปะฉันท์พี่น้องระหว่างผู้บริหาร และพนักงาน โครงการสานสัมพันธ์ครอบครัว โครงการ RPCG ร่วมใจ ลดใช้พลังงาน เพื่อปลูกฝังให้พนักงานรับรู้ถึงความสำคัญของการประหยัดพลังงาน และทรัพยากรสิ้นเปลืองต่างๆ ส่งผลให้เกิดพฤติกรรมกรรมการประหยัดพลังงานจนเคยชิน เป็นต้น ทั้งนี้ บริษัทฯ ได้ให้ความสำคัญกับเรื่องอาชีวอนามัยและความปลอดภัยในการทำงาน โดยการจัดน้ำดื่มสะอาดที่ถูกต้องอนามัย พร้อมสวัสดิการ การรักษาพยาบาลตรวจสุขภาพประจำปี การทำประกันสุขภาพ และประกันชีวิต

บริษัทฯ มีการพัฒนาพนักงานอย่างต่อเนื่องในทุกด้านที่จะสามารถเชื่อมต่อการเพิ่มประสิทธิภาพ และความสามารถในการปฏิบัติงาน รวมถึงการสร้างบรรยากาศให้พนักงานทำงานอย่างมีความสุข บริษัทฯ ได้กำหนดจัดปฐมนิเทศให้กับพนักงานที่เข้าใหม่ทุกคน เพื่อให้รู้ เข้าใจถึงนโยบาย วัฒนธรรม ตระหนักถึงค่านิยมของบริษัท มีการพัฒนาเพื่อฝึกฝนทักษะและเพิ่มพูนศักยภาพ โดยเปิดโอกาสให้พนักงานมีการอบรมสัมมนาเพื่อการเรียนรู้ เพื่อเพิ่มศักยภาพของตนเอง ให้มีหน้าที่ตำแหน่งที่สูงขึ้น และเลื่อนตำแหน่งเมื่อมีโอกาสที่เหมาะสม

นอกจากนี้ บริษัทฯ ได้ให้ความสำคัญต่อชุมชน และงานด้านมวลชนสัมพันธ์ต่อเนื่องเสมอมา เพื่อเป็นการเสริมสร้างความรู้ความเข้าใจที่ดีต่อกัน ดำรงสัมพันธ์ภาพดีกับชุมชน รวมทั้งการมีส่วนร่วมอื่น ๆ กับกิจกรรมของชุมชน อาทิเช่น การสนับสนุนงานประเพณีบุญบั้งไฟ อำเภอป่าติ้ว จังหวัดยโสธร เมื่อวันที่ 27 พฤษภาคม 2559 เพื่อสืบสานประเพณีอันดีงามเพื่อชุมชนไทยที่ยั่งยืน รวมทั้ง ได้สมทบทุนร่วมมหากุศลในการสร้างบ่อน้ำบาดาลถวายไว้ในวรมหาพุทธศาสนา ณ วัดป่าภักทรปิยาราม ต.โคกตูม จ.ลพบุรี เพื่อใช้อุปโภคบริโภคในกิจของสงฆ์ เมื่อวันที่เสาร์ที่ 18 มิถุนายน 2559

การร่วมกิจกรรมกับการท่องเที่ยวแห่งประเทศไทย (ททท.) จัดกิจกรรม "คาราวานเส้นทางเมืองต้องห้ามพลาด "สิงหาพาแม่เที่ยว" ลำปางพลัสลำพูน เพื่อส่งเสริมการท่องเที่ยวเส้นทางใหม่ และสร้างความจดจำต่อแหล่งท่องเที่ยว โดยมีพิธีปล่อยขบวนคาราวานฯ ที่ สถานีบริการน้ำมันเพียว สาขารังสิตคลอง 2 เพียวเพลส จังหวัดปทุมธานี ซึ่งมีรถยนต์เข้าร่วมคาราวานทั้งหมด 60 คัน ผู้เข้าร่วมคาราวาน 200 คน ทั้งนี้สถานีบริการน้ำมันเพียว สาขาอินทรีบุรีจังหวัดสิงห์บุรี และ สาขาเมืองตาก จังหวัดตาก ยังใช้เป็นจุดพักรถ แวะเติมน้ำมันสำหรับขบวนรถคาราวานในครั้งนี้ อีกทั้งบริษัทฯ ยังได้มีการจัดกิจกรรม และร่วมสนับสนุน ตามวันสำคัญ เทศกาล และประเพณีของแต่ละท้องถิ่น เช่น วันเด็ก วันแม่แห่งชาติ วันพ่อแห่งชาติ วันสำคัญทางศาสนา เป็นต้น



ข้อมูลสำคัญทางการเงิน

อัตราส่วนทางการเงิน	หน่วย	31 ธันวาคม 2557	31 ธันวาคม 2558	31 ธันวาคม 2559
อัตราส่วนสภาพคล่อง	เท่า	0.30	0.21	0.33
อัตราส่วนหมุนเวียนสินค้าคงเหลือ	เท่า	51.41	40.53	43.43
ระยะเวลาการเก็บหนี้	วัน	8	7	7
อัตรากำไรสุทธิ	%	(7.77)	4.25	(3.13)
อัตรากำไรขั้นต้น	%	6.99	8.10	8.27
อัตราผลตอบแทนผู้ถือหุ้น	%	(19.75)	7.28	(5.30)
อัตราผลตอบแทนจากสินทรัพย์	%	(8.46)	3.16	(2.13)
กำไรสุทธิต่อหุ้น	บาท	(0.20)	0.08	(0.05)
มูลค่าตามบัญชีต่อหุ้น	บาท	1.04	1.06	1.00
อัตราส่วนหนี้สินต่อส่วนของผู้ถือหุ้น	เท่า	1.38	1.44	1.44
อัตราส่วนหนี้สินระยะยาวต่อส่วนของผู้ถือหุ้น	เท่า	0.03	0.03	0.03

ฐานะการเงินและผลการดำเนินงาน

(หน่วย : ล้านบาท)

รายการทางการเงิน	31 ธันวาคม 2557	31 ธันวาคม 2558	31 ธันวาคม 2559
สินทรัพย์รวม	3,008	3,332	3,171
หนี้สินรวม	1,735	1,955	1,864
ส่วนของผู้ถือหุ้นรวม	1,273	1,377	1,307
รายได้จากการขาย	3,237	2,361	2,210
รายได้รวม	3,348	2,451	2,335
กำไรขั้นต้น	226	191	183
กำไร (ขาดทุน) ก่อนหักดอกเบี้ย ค่าเสื่อมราคา และภาษีเงินได้	(131)	176	(3)
กำไร(ขาดทุน) สำหรับปี	(251)	99	(70)
กำไร(ขาดทุน) สุทธิต่อหุ้น (บาท)	(0.20)	0.08	(0.05)

โครงการในอนาคต

บริษัทฯ มีโครงการขยายขอบเขตการดำเนินธุรกิจหรือการลงทุนในธุรกิจเพื่อสร้างโอกาสและมูลค่าเพิ่มให้แก่บริษัทฯ ให้เจริญเติบโตอย่างยั่งยืน และมั่นคง เพิ่มผลตอบแทนให้กับผู้ถือหุ้น และสามารถต่อยอดธุรกิจของบริษัทฯ และเพิ่มยอดขายได้ของบริษัทฯ ดังนี้

1. โครงการลงทุนด้านพลังงาน

บริษัทฯ ยังคงมุ่งมั่นที่จะดำเนินธุรกิจที่เกี่ยวข้องกับธุรกิจน้ำมันที่บริษัทฯ มีความเชี่ยวชาญ และประสบการณ์อย่างยาวนาน ทั้งการขยายสถานีบริการน้ำมัน Trading น้ำมัน และในเดือนธันวาคม ปี 2556 บริษัทฯ ได้ขยายธุรกิจต่อเนื่อง คือ ธุรกิจให้เช่าคลังสินค้าเลขขนาด 346 ล้านลิตร และท่าเทียบเรือน้ำลึกที่เกาะสีชัง จังหวัดชลบุรี

นอกจากนี้ บริษัทฯ มีความสนใจการลงทุนด้านพลังงาน ทดแทน อาทิโครงการผลิตไฟฟ้าชีวมวล VSPP, การผลิตไฟฟ้าแสงอาทิตย์ หรือโครงการพลังงานทดแทนทางเลือกอื่นๆ เพื่อเป็นการตอบสนองนโยบายของรัฐบาล ในการลดการนำเข้าเชื้อเพลิงปิโตรเลียมจากต่างประเทศ โดยใช้ผลผลิตทางการเกษตรภายในประเทศ

2. โครงการลงทุนด้านอสังหาริมทรัพย์

บริษัทฯ มีความสนใจการลงทุนด้านอสังหาริมทรัพย์ โดยมีการร่วมทุนกับบริษัท สัมมากร จำกัด (มหาชน) (SAMCO) จัดตั้ง บริษัท เพียวสัมมากร ดีเวลลอปเม้นท์ จำกัด (PSDC) เพื่อพัฒนาที่ดินในเขตกรุงเทพฯ และปริมณฑลให้เป็นศูนย์การค้าประชาคม (Community Mall) แบบครบวงจร ภายใต้ชื่อ “ศูนย์การค้าสัมมากรเพลส” เป็นรูปแบบศูนย์การค้า ทันสมัย ใกล้เคียงชุมชน ซึ่งปัจจุบันมีศูนย์การค้าสัมมากรเพลส จำนวน 3 แห่ง คือ สาขารังสิตคลอง 2 สาขารามคำแหง และสาขาราชพฤกษ์ และยังมีแผนขยายโครงการใหม่อย่างต่อเนื่อง ต่อมาเมื่อในเดือนสิงหาคม 2559 บริษัทฯ ได้ปรับโครงสร้างการถือหุ้น โดยให้ SAMCO จะถือหุ้น PSDC อัตราร้อยละ 100 เพื่อความคล่องตัวในการบริหารงาน

นอกจากนี้ บริษัทฯ มีความสนใจขยายขอบเขตการลงทุนด้านอสังหาริมทรัพย์เพิ่มเติม โดยมีการซื้อหุ้นจากผู้ถือหุ้นเดิมของ บริษัท สัมมากร จำกัด (มหาชน) (SAMCO) ซึ่งประกอบธุรกิจจำหน่ายอสังหาริมทรัพย์ โดยมุ่งเน้นพัฒนาโครงการที่พักอาศัยเพื่อจำหน่ายในแนวราบประเภทบ้านเดี่ยว ทาวน์โฮม และแนวสูง ซึ่งเป็นการพัฒนาโครงการในเฟสต่อเนื่องจากโครงการเดิมที่ได้ดำเนินการไว้แล้วและพัฒนาโครงการใหม่ ปัจจุบันจำนวน 6 โครงการ คือ โครงการสัมมากรรังสิตคลอง 2, โครงการสัมมากรรังสิตคลอง 7, โครงการชัยพฤกษ์ วงแหวน, โครงการ S9 Condominium, โครงการสัมมากรชัยพฤกษ์ แจ้งวัฒนะ และโครงการสัมมากร อเวนิว รามอินทรา วงแหวน

และเห็นว่ามีความเหมาะสมและเป็นประโยชน์ต่อบริษัทฯ โดยการเข้าลงทุนในธุรกิจที่มีศักยภาพ ซึ่งจากการเข้าไปมีส่วนร่วมในการบริหาร และ SAMCO มีแผนการพัฒนาโครงการอสังหาริมทรัพย์ในอนาคตของ SAMCO ในรูปแบบต่างๆ ตามสมมติฐาน น่าจะสามารถสร้างผลตอบแทนที่ดีให้กับบริษัทฯ ได้

โครงสร้างการถือหุ้น และการจัดการ

ณ วันที่ 26 กรกฎาคม 2559 รายชื่อผู้ถือหุ้นที่ถือหุ้นสูงสุด 10 รายแรก โดยนับรวมการถือหุ้นโดยผู้ที่เกี่ยวข้องกัน ตามมาตรา 258 แห่งพระราชบัญญัติหลักทรัพย์ และตลาดหลักทรัพย์ พ.ศ. 2535

	รายชื่อผู้ถือหุ้น	จำนวนหุ้นที่ถือ	สัดส่วนการถือหุ้น (ร้อยละ) ⁽¹⁾
1	บริษัท เพทโทร-อินสตรูเมนต์ จำกัด	257,227,140	19.72
2	นางสาวมณฑนา เจริญธรรมนุกูล	33,981,978	2.60
3	นายธวัช อึ้งสุประเสริฐ	32,557,578	2.50
4	นางสาวปริญญ์ เจริญธรรมนุกูล	28,601,578	2.19
5	นายสัจจา เจริญธรรมนุกูล และคู่สมรส	22,734,592	1.74
6	นางสาวพิมพ์อุมา เจริญธรรมนุกูล	21,318,950	1.63
7	นายณพน เจริญธรรมนุกูล	21,111,400	1.62
8	นางอำไพ หาญไกรวิไลย์	17,000,000	1.30
9	พล.ต.ต.อุทิศ พงษ์พานิช	15,541,725	1.19
10	บริษัท ไทยเอ็นวีดีอาร์ จำกัด	14,686,417	1.13

ที่มา : ทะเบียนรายชื่อผู้ถือหุ้น บริษัท อาร์พีซีจี จำกัด (มหาชน) ณ วันที่ 26 กรกฎาคม 2559
หมายเหตุ : - ⁽¹⁾ คำนวณจากหุ้นสามัญที่ออกและเรียกชำระแล้วจำนวน 1,304,664,125 หุ้น

โครงสร้างการจัดการ

บริษัท อาร์พีซีจี จำกัด (มหาชน)

ณ วันที่ 31 ธันวาคม 2559

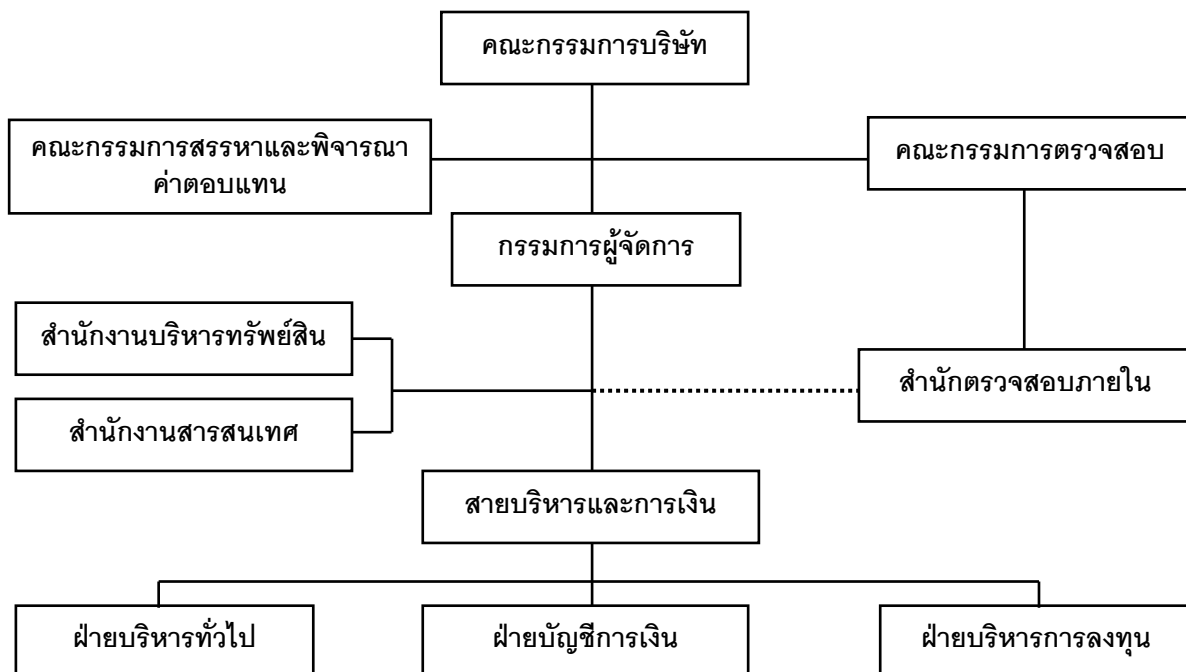

คณะกรรมการบริษัท

ณ วันที่ 31 ธันวาคม 2559 คณะกรรมการบริษัทประกอบด้วยกรรมการจำนวน 7 ท่าน มีดังนี้

รายชื่อ	ตำแหน่ง
1. นายสัจจา เจนธรรมนุกูล	ประธานกรรมการ
2. นายสุวินัย สุวรรณหิรัญกุล	กรรมการ / รก.ผู้จัดการใหญ่
3. นายศุภพงศ์ กฤษณกาญจน์	กรรมการ
4. นายสุทัศน์ ชันเจริญสุข	กรรมการ
5. นายประสิทธิ์ ธีรัตน์บงกช	กรรมการอิสระ / ประธานคณะกรรมการตรวจสอบ
6. นายชำนาญ จันทร์ฉาย	กรรมการอิสระ / กรรมการตรวจสอบ
7. นางสาวปณิชา พงษ์ศิริวาทย์	กรรมการอิสระ / กรรมการตรวจสอบ

- นางสุพรรณิ ตันไชยศรีนคร : เลขาธิการบริษัท

กรรมการผู้มีอำนาจลงนามแทนบริษัทฯ

กรรมการผู้มีอำนาจลงลายมือชื่อผูกพันบริษัทฯ ประกอบด้วย

- นายสัจจา เจนธรรมนุกูล นายศุภพงศ์ กฤษณกาญจน์ นายสุวินัย สุวรรณหิรัญกุล นายสุทัศน์ ชันเจริญสุข กรรมการสองในสี่คนนี้ลงลายมือชื่อร่วมกัน และประทับตราบริษัทฯ หรือ

ขอบเขตอำนาจหน้าที่ของคณะกรรมการบริษัท

1. คณะกรรมการอาจแต่งตั้งบุคคลอื่นใดให้ดำเนินกิจการของบริษัทฯ ภายใต้การควบคุมของคณะกรรมการ หรืออาจมอบอำนาจให้บุคคลดังกล่าวมีอำนาจตามที่คณะกรรมการเห็นสมควร และภายในระยะเวลาที่คณะกรรมการเห็นสมควร ซึ่งคณะกรรมการอาจยกเลิกเพิกถอน หรือเปลี่ยนแปลง หรือแก้ไขอำนาจนั้นๆ ได้ ทั้งนี้ คณะกรรมการบริษัทฯ ได้มอบหมายให้คณะกรรมการบริหารมีอำนาจหน้าที่ในการปฏิบัติงานต่างๆ โดยมีรายละเอียดการมอบอำนาจตามขอบเขตอำนาจหน้าที่ของคณะกรรมการบริหาร การมอบอำนาจดังกล่าวต้องไม่มีลักษณะเป็นการมอบอำนาจ หรือมอบอำนาจช่วงที่ทำให้คณะกรรมการบริหาร หรือผู้รับมอบอำนาจจากคณะกรรมการบริหารสามารถอนุมัติรายการที่ตนหรือบุคคลที่อาจมี

ความขัดแย้ง มีส่วนได้เสีย หรืออาจมีความขัดแย้งทางผลประโยชน์อื่นใด (ตามที่สำนักงาน ก.ล.ต. ประกาศกำหนด) ทำกับบริษัทฯ หรือบริษัทย่อย ยกเว้นเป็นการอนุมัติรายการที่เป็นไปตามนโยบาย และหลักเกณฑ์ที่คณะกรรมการบริษัทฯ พิจารณาอนุมัติไว้

2. คณะกรรมการมีอำนาจกำหนดและแก้ไขเปลี่ยนแปลงชื่อกรรมการผู้มีอำนาจลงนามผูกพันบริษัทฯ ได้
3. คณะกรรมการอาจจ่ายเงินปันผลระหว่างกาลให้แก่ผู้ถือหุ้นได้เป็นครั้งคราว เมื่อเห็นว่าบริษัทฯ มีผลกำไรสมควรพอที่จะทำเช่นนั้น และรายงานให้ที่ประชุมผู้ถือหุ้นทราบในการประชุมผู้ถือหุ้นคราวต่อไป
4. คณะกรรมการต้องปฏิบัติหน้าที่ให้เป็นไปตามกฎหมาย วัตถุประสงค์ และข้อบังคับของบริษัทฯ ตลอดจนมติของที่ประชุมผู้ถือหุ้น เว้นแต่ในเรื่องที่ต้องได้รับอนุมัติจากที่ประชุมผู้ถือหุ้นก่อนดำเนินการ เช่น เรื่องที่กฎหมายกำหนดให้ต้องได้รับมติที่ประชุมผู้ถือหุ้น การทำรายการที่เกี่ยวข้องกัน และการซื้อหรือขายสินทรัพย์ที่สำคัญตามกฎหมายของตลาดหลักทรัพย์แห่งประเทศไทย หรือตามที่หน่วยงานราชการอื่นๆ กำหนด เป็นต้น
5. คณะกรรมการต้องประชุมกันอย่างน้อยสามเดือนต่อครั้ง โดยมีกรรมการมาร่วมประชุมไม่

น้อยกว่ากึ่งหนึ่งของจำนวนกรรมการทั้งหมด การวินิจฉัยชี้ขาดของที่ประชุมคณะกรรมการให้ถือเสียงข้างมาก กรรมการคนหนึ่งมีหนึ่งเสียงในการลงคะแนน เว้นแต่กรรมการซึ่งมีส่วนได้เสียในเรื่องใดเรื่องหนึ่งไม่มีสิทธิออกเสียงลงคะแนนในเรื่องนั้น และถ้าคะแนนเสียงเท่ากัน ให้ประธานในที่ประชุมออกเสียงเพิ่มอีกหนึ่งเสียงเพื่อเป็นเสียงชี้ขาด

6. คณะกรรมการต้องจัดให้มีการประชุมผู้ถือหุ้นสามัญประจำปีภายในสี่เดือน นับแต่วันสิ้นสุดของรอบปีบัญชีของบริษัทฯ
7. กรรมการต้องแจ้งให้บริษัทฯ ทราบโดยไม่ชักช้า ในกรณีที่กรรมการมีส่วนได้เสียไม่ว่าโดยตรงหรือทางอ้อมในสัญญาที่บริษัทฯ ทำขึ้น หรือในกรณีที่จำนวนหุ้นหรือหุ้นกู้ของบริษัทฯ หรือบริษัทในเครือที่กรรมการถืออยู่มีจำนวนที่เพิ่มขึ้นหรือลดลง
8. กรรมการต้องไม่ประกอบกิจการอันมีสภาพอย่างเดียวกัน และเป็นการแข่งขันกับกิจการของบริษัทฯ หรือเข้าเป็นหุ้นส่วนในห้างหุ้นส่วนสามัญหรือเป็นหุ้นส่วนไม่จำกัดความรับผิดในห้างหุ้นส่วนจำกัดหรือเป็นกรรมการของบริษัทฯ จำกัดหรือบริษัทมหาชนจำกัดอื่นใด ที่ประกอบกิจการอันมีสภาพอย่างเดียวกัน และเป็นการแข่งขันกับกิจการของบริษัทฯ ไม่ว่าจะเข้าทำเพื่อประโยชน์ตนเอง หรือประโยชน์ผู้อื่น เว้นแต่จะได้แจ้งให้ที่ประชุมผู้ถือหุ้นทราบก่อนที่จะมีมติแต่งตั้งกรรมการผู้นั้น

คุณสมบัติของกรรมการอิสระ

คณะกรรมการตรวจสอบของบริษัทฯ มีความเป็นอิสระ ตามนิยามความเป็นอิสระของกรรมการอิสระ โดย

1. ถือหุ้นไม่เกินร้อยละ 1 ของจำนวนหุ้นที่มีสิทธิออกเสียงทั้งหมดในบริษัทฯ บริษัทใหญ่ บริษัทย่อย บริษัทร่วม หรือบุคคลที่อาจมีความขัดแย้ง
2. ไม่เป็นกรรมการที่มีส่วนร่วมบริหารงาน ลูกจ้าง พนักงาน ที่ปรึกษาที่ได้เงินเดือนประจำ หรือผู้มีอำนาจควบคุมของบริษัทฯ บริษัทใหญ่ บริษัทย่อย บริษัทร่วม บริษัทย่อยลำดับเดียวกัน หรือนิติบุคคลที่อาจมีความขัดแย้ง
3. ไม่มีความสัมพันธ์ทางสายโลหิต หรือโดยการจดทะเบียนตามกฎหมาย ในลักษณะที่เป็น

บิดามารดา คู่สมรส พี่น้องและบุตร รวมทั้งคู่สมรสของบุตร ของผู้บริหาร ผู้ถือหุ้นรายใหญ่ ผู้มีอำนาจควบคุม หรือบุคคลที่จะได้รับการเสนอให้เป็นผู้บริหารหรือผู้มีอำนาจควบคุมของบริษัทฯ หรือบริษัทย่อย

4. ไม่มีความสัมพันธ์ทางธุรกิจกับบริษัทฯ บริษัทใหญ่ บริษัทย่อย บริษัทร่วมหรือนิติบุคคลที่อาจมีความขัดแย้ง ในลักษณะที่อาจเป็นการขัดขวางการใช้วิจารณญาณอย่างอิสระของตน รวมทั้งไม่เป็น ผู้ถือหุ้นรายใหญ่ กรรมการซึ่งไม่ใช่กรรมการอิสระ หรือผู้บริหาร ของผู้ที่มีความสัมพันธ์ทางธุรกิจกับบริษัทฯ บริษัทใหญ่ บริษัทย่อย บริษัทร่วม หรือนิติบุคคลที่อาจมีความขัดแย้ง
5. ไม่เป็นผู้สอบบัญชีของบริษัทฯ บริษัทใหญ่ บริษัทย่อย บริษัทร่วม หรือนิติบุคคลที่อาจมีความขัดแย้ง และไม่เป็นผู้ถือหุ้นรายใหญ่ กรรมการซึ่งไม่ใช่กรรมการอิสระ ผู้บริหาร หรือหุ้นส่วนผู้จัดการของสำนักงานสอบบัญชี ซึ่งมีผู้สอบบัญชีของบริษัทฯ บริษัทใหญ่ บริษัทย่อย บริษัทร่วม หรือนิติบุคคลที่อาจมีความขัดแย้งสังกัดอยู่
6. ไม่เป็นผู้ให้บริการทางวิชาชีพใด ๆ ซึ่งรวมถึง การให้บริการเป็นที่ปรึกษากฎหมายหรือที่ปรึกษาทางการเงิน ซึ่งได้รับค่าบริการเกินกว่าสองล้านบาทต่อปีจากบริษัทฯ บริษัทใหญ่ บริษัทย่อย บริษัทร่วม หรือนิติบุคคลที่อาจมีความขัดแย้ง รวมทั้งไม่เป็นผู้ถือหุ้นรายใหญ่ กรรมการซึ่งไม่ใช่กรรมการอิสระ ผู้บริหาร หรือหุ้นส่วนผู้จัดการ ของผู้ให้บริการทางวิชาชีพนั้น ด้วย
7. ไม่เป็นกรรมการที่ได้รับแต่งตั้งขึ้น เพื่อเป็นตัวแทนของกรรมการของบริษัทผู้ถือหุ้นรายใหญ่ หรือผู้ถือหุ้นซึ่งเป็นผู้ที่เกี่ยวข้องกับผู้ถือหุ้นรายใหญ่ของบริษัทฯ
8. ไม่มีลักษณะอื่นใดที่ทำให้ไม่สามารถให้ความเห็นอย่างเป็นอิสระเกี่ยวกับการดำเนินงานของบริษัทฯ
9. ไม่เป็นกรรมการที่ได้รับมอบหมายจากคณะกรรมการบริษัท ให้ตัดสินใจในการดำเนินกิจการของบริษัทฯ บริษัทใหญ่บริษัทย่อย บริษัทร่วม บริษัทย่อยลำดับเดียวกัน หรือนิติบุคคลที่อาจมีความขัดแย้ง และไม่เป็นกรรมการของ

- บริษัทจดทะเบียนที่เป็นบริษัทใหญ่ บริษัทย่อย บริษัทร่วม บริษัทย่อยลำดับเดียวกัน
10. มีหน้าที่ในลักษณะเดียวกับที่กำหนดไว้ในประกาศตลาดหลักทรัพย์แห่งประเทศไทยว่า

ด้วยคุณสมบัติและขอบเขตการดำเนินงานของคณะกรรมการตรวจสอบ

คณะกรรมการตรวจสอบ

ณ วันที่ 31 ธันวาคม 2559 คณะกรรมการตรวจสอบ ประกอบด้วยกรรมการจำนวน 3 ท่าน มีดังนี้

รายชื่อ	ตำแหน่ง
1. นายประสิทธิ์ ธีรรัตน์บงกช	ประธานคณะกรรมการตรวจสอบ
2. นายธานี จันทร์ฉาย	กรรมการตรวจสอบ
3. นางสาวปณิชา พงษ์ศิวกภัย	กรรมการตรวจสอบ

นางสุพรรณณี ดันไชยศรีนคร : เลขานุการคณะกรรมการตรวจสอบ

ขอบเขตอำนาจหน้าที่ของคณะกรรมการตรวจสอบ

1. สอบทานให้บริษัทฯ มีการรายงานทางการเงินอย่างถูกต้องและเพียงพอ
2. สอบทานให้บริษัทฯ มีระบบการควบคุมภายใน (internal control) และระบบการตรวจสอบภายใน (internal audit) ที่เหมาะสมและมีประสิทธิผล และพิจารณาความเป็นอิสระของหน่วยงานตรวจสอบภายใน ตลอดจนให้ความเห็นชอบในการพิจารณาแต่งตั้งโยกย้าย เลิกจ้าง ประเมินผลการปฏิบัติงานประจำปีของหัวหน้าหน่วยงานตรวจสอบภายใน หรือหน่วยงานอื่นใดที่รับผิดชอบเกี่ยวกับการตรวจสอบภายใน
3. สอบทานให้บริษัทฯ ปฏิบัติตามกฎหมายว่าด้วยหลักทรัพย์และตลาดหลักทรัพย์ ข้อกำหนดของตลาดหลักทรัพย์ และกฎหมายที่เกี่ยวข้องกับธุรกิจของบริษัทฯ
4. พิจารณา คัดเลือก เสนอแต่งตั้งบุคคลซึ่งมีความเป็นอิสระ เพื่อทำหน้าที่เป็นผู้สอบบัญชีของบริษัทฯ และเสนอคำตอบแทนของบุคคลดังกล่าว รวมทั้งเข้าร่วมประชุมกับผู้สอบบัญชีโดยไม่มีฝ่ายจัดการเข้าร่วมประชุมด้วยอย่างน้อยปีละ 1 ครั้ง
5. พิจารณารายการที่เกี่ยวข้องกันหรือรายการที่อาจมีความขัดแย้งทางผลประโยชน์ ให้เป็นไปตามกฎหมาย และข้อกำหนดของ

- ตลาดหลักทรัพย์ ทั้งนี้เพื่อให้มั่นใจว่ารายการดังกล่าวสมเหตุสมผลและเป็นประโยชน์สูงสุดต่อบริษัทฯ
6. จัดทำรายงานของคณะกรรมการตรวจสอบโดยเปิดเผยไว้ในรายงานประจำปีของบริษัทฯ ซึ่งรายงานดังกล่าวต้องลงนามโดยประธานคณะกรรมการตรวจสอบ และเป็นไปตามหลักเกณฑ์ที่ตลาดหลักทรัพย์ฯ กำหนดไว้
7. สอบทาน และรายงานผลการสอบของบริษัทฯ ต่อคณะกรรมการบริษัท เพื่อให้มั่นใจว่ากรอบการบริหารความเสี่ยง และกระบวนการของบริษัทฯ ได้รับการประเมินประสิทธิภาพ และประสิทธิผลอย่างสม่ำเสมอและเสนอแนะการปรับปรุงให้ทันสมัยอยู่เสมอ
8. สอบทานความถูกต้อง และประสิทธิผลของเทคโนโลยีสารสนเทศที่เกี่ยวข้องกับรายการเงิน และการควบคุมภายใน สอบทานระบบบริหารความเสี่ยง
9. สอบทานแผนงานตรวจสอบภายในของบริษัทฯ ตามวิธีการและมาตรฐานที่ยอมรับโดยทั่วไป
10. พิจารณาบททวนและปรับปรุงกฎบัตรคณะกรรมการตรวจสอบ และกฎบัตรของหน่วยงานตรวจสอบภายใน
11. คณะกรรมการตรวจสอบ อาจแสวงหาความเห็นที่เป็นอิสระจากที่ปรึกษาทางวิชาชีพอื่นใด

เมื่อเห็นว่าเป็นด้วยค่าใช้จ่ายของบริษัทฯ โดยความเห็นชอบของคณะกรรมการบริษัท ทั้งนี้การดำเนินการว่าจ้างให้เป็นไปตามระเบียบข้อกำหนดของบริษัทฯ

12. ปฏิบัติการอื่นใดตามที่คณะกรรมการของบริษัท มอบหมายด้วยความเห็นชอบจากคณะกรรมการตรวจสอบ

คณะกรรมการสรรหา และพิจารณาค่าตอบแทน

ณ วันที่ 31 ธันวาคม 2559 คณะกรรมการสรรหาและพิจารณาค่าตอบแทน ประกอบด้วยกรรมการจำนวน 3 ท่าน มีดังนี้

รายชื่อ	ตำแหน่ง
1. นายประสิทธิ์ ธีรรัตน์บงกช	ประธานคณะกรรมการสรรหาและพิจารณาค่าตอบแทน
2. นายธานี จันทร์ฉาย	กรรมการสรรหาและพิจารณาค่าตอบแทน
3. นางสาวปณิชา พงษ์ศิวกภัย	กรรมการสรรหาและพิจารณาค่าตอบแทน

ขอบเขตอำนาจหน้าที่ของคณะกรรมการสรรหา และพิจารณาค่าตอบแทน

1. พิจารณาค่าตอบแทนกรรมการ และผู้จัดการใหญ่ เพื่อเสนอคณะกรรมการบริษัท
2. สรรหากรรมการ และผู้จัดการใหญ่ เพื่อเสนอคณะกรรมการบริษัท
3. เรื่องอื่นๆ ที่คณะกรรมการบริษัท มอบหมาย

คณะผู้บริหาร

ณ วันที่ 31 ธันวาคม 2559 ผู้บริหารของบริษัทฯ มีจำนวน 3 ท่าน มีดังนี้

รายชื่อ	ตำแหน่ง
1. นายสุวินัย สุวรรณศิริกุล	รักษาการผู้จัดการใหญ่
2. นางสุพรรณิ ตันไชยศรีนคร	ผู้จัดการทั่วไปสายบริหาร และการเงิน
3. นางสาวกัลยา คล้ายทอง	ผู้จัดการทั่วไปสำนักงานบริหารทรัพย์สิน

ขอบเขตอำนาจหน้าที่ของผู้จัดการใหญ่

ผู้จัดการใหญ่ มีอำนาจและหน้าที่เกี่ยวกับการบริหารกิจการบริษัทฯ ตามที่คณะกรรมการจะมอบหมาย และจะต้องบริหารบริษัทฯ ตามแผนงานหรืองบประมาณที่ได้รับอนุมัติจากคณะกรรมการอย่างเคร่งครัด ซื่อสัตย์ สุจริตและระมัดระวังรักษาผลประโยชน์ของบริษัทฯ และผู้ถือหุ้นอย่างดีที่สุด อำนาจหน้าที่ของผู้จัดการใหญ่ให้รวมถึงเรื่องหรือกิจการต่างๆ ดังต่อไปนี้ด้วย

1. ดำเนินกิจการ และ/หรือ บริหารงานประจำวันของบริษัทฯ

2. บรรจุ แต่งตั้ง เลื่อนตำแหน่งพนักงาน ปรับเงินเดือนพนักงาน ซึ่งผ่านความเห็นชอบตามสายงานตามระเบียบที่คณะกรรมการกำหนด
3. พิจารณาอนุมัติการซื้อสินทรัพย์ถาวรมูลค่าไม่เกิน 10,000,000 บาท (สิบล้านบาท) ทั้งนี้ต้องเป็นไปตามข้อบังคับของสำนักงานกำกับตลาดทุนในเรื่องเกี่ยวกับการได้มาหรือจำหน่ายไปซึ่งสินทรัพย์ของบริษัทจดทะเบียนหรือรายการที่เกี่ยวข้องกันหรือกฎระเบียบของหน่วยงานที่เกี่ยวข้อง

4. ดำเนินการให้มีการจัดทำ และส่งมอบนโยบายทางธุรกิจของบริษัทฯ รวมถึงแผนงาน และงบประมาณต่อคณะกรรมการ เพื่อขออนุมัติ และมีหน้าที่รายงานความก้าวหน้าตามแผน และงบประมาณที่ได้รับอนุมัติดังกล่าวต่อคณะกรรมการใน ทุกๆ 3 เดือน
5. ดำเนินการหรือปฏิบัติงานให้เป็นไปตามนโยบาย แผนงาน และงบประมาณที่ได้รับอนุมัติจากคณะกรรมการ ทั้งนี้ การใช้อำนาจของผู้จัดการใหญ่ดังกล่าวข้างต้นไม่สามารถกระทำได้ หากผู้จัดการใหญ่อาจมีส่วนได้เสียหรืออาจมีความขัดแย้งทางผลประโยชน์ในลักษณะใดๆ กับบริษัทฯ ในการใช้อำนาจดังกล่าว

การสรรหากรรมการและผู้บริหาร

บริษัทฯ มีคณะกรรมการสรรหาและพิจารณาค่าตอบแทนโดยเฉพาะ ทั้งนี้บุคคลที่จะได้รับการแต่งตั้งให้ดำรงตำแหน่งกรรมการและผู้บริหารของบริษัทฯ จะต้องมีความสัมพันธ์ครบตามมาตรา 68 แห่งพระราชบัญญัติบริษัทมหาชนจำกัด พ.ศ. 2535 และข้อบังคับของบริษัทฯ และไม่มีลักษณะต้องห้ามตามประกาศคณะกรรมการกำกับหลักทรัพย์และตลาดหลักทรัพย์เกี่ยวกับเรื่อง การขออนุญาต และการอนุญาตให้เสนอขายหุ้นที่ออกใหม่ฉบับลงวันที่ 12 ธันวาคม 2551 โดยการคัดเลือกจะดำเนินการดังนี้

องค์ประกอบและการแต่งตั้งคณะกรรมการบริษัทฯ

คณะกรรมการของบริษัทฯ ต้องมีจำนวนไม่น้อยกว่า 5 คน และไม่เกินกว่า 15 คน เลือกตั้งโดยที่ประชุมผู้ถือหุ้น และกรรมการไม่น้อยกว่ากึ่งหนึ่งของจำนวนกรรมการทั้งหมดต้องมีถิ่นที่อยู่ในประเทศไทย ทั้งนี้ข้อบังคับของบริษัทฯ กำหนดให้ที่ประชุมผู้ถือหุ้นเลือกตั้งกรรมการตามหลักเกณฑ์และวิธีการต่อไปนี้

- (1) ผู้ถือหุ้นคนหนึ่งมีคะแนนเสียงเท่ากับหนึ่งหุ้นต่อหนึ่งเสียง
- (2) ผู้ถือหุ้นแต่ละคนจะใช้คะแนนเสียงที่มีอยู่ทั้งหมดตาม (1) เลือกตั้งบุคคลเดียว หรือหลายคนเป็นกรรมการก็ได้ แต่จะแบ่งคะแนนเสียงให้แก่ผู้ใดมากที่สุดเพียงใดไม่ได้
- (3) บุคคลที่ได้รับคะแนนสูงสุดตามลำดับลงมาเป็นผู้ได้รับเลือกเป็นกรรมการเท่าจำนวน

กรรมการที่จะพึงมีหรือจะพึงเลือกตั้งในครั้งนั้น ในกรณีที่บุคคลซึ่งได้รับการเลือกตั้งในลำดับถัดลงมาไม่มีคะแนนเสียงเท่ากันเกินจำนวนกรรมการที่จะพึงมี ให้ประธานที่ประชุมเป็นผู้ออกเสียงชี้ขาด

เมื่อมีการประชุมสามัญประจำปีทุกครั้ง ให้กรรมการออกจากตำแหน่งจำนวนหนึ่งในสามของจำนวนกรรมการในขณะนั้น ถ้าจำนวนกรรมการจะแบ่งออกให้ตรงเป็นสามส่วนไม่ได้ ก็ให้ออกโดยจำนวนใกล้เคียงที่สุดกับส่วนหนึ่งในสาม กรรมการซึ่งพ้นจากตำแหน่งอาจได้รับเลือกให้กลับเข้ามารับตำแหน่งอีกก็ได้

กรรมการผู้มีอำนาจลงนามผูกพันบริษัทฯ คือ กรรมการสองคน ลงลายมือชื่อ และประทับตราสำคัญของบริษัทฯ

องค์ประกอบและการแต่งตั้งคณะกรรมการตรวจสอบ

คณะกรรมการบริษัทฯ เป็นผู้แต่งตั้งคณะกรรมการตรวจสอบ โดยแต่งตั้งบุคคลอย่างน้อย 3 คนและมีวาระการดำรงตำแหน่ง 3 ปี โดยบุคคลดังกล่าว ต้องที่มีความสัมพันธ์ครบถ้วนตามประกาศของคณะกรรมการกำกับหลักทรัพย์และตลาดหลักทรัพย์และตามประกาศของตลาดหลักทรัพย์แห่งประเทศไทย

ค่าตอบแทนกรรมการบริษัท

ค่าตอบแทนที่เป็นตัวเงิน

ปี 2558 ค่าตอบแทนกรรมการบริษัทฯ รวม 12 ราย เท่ากับ 1.70 ล้านบาท โดยเป็นค่าตอบแทนในรูปเบี้ยประชุมและบำเหน็จกรรมการซึ่งแปรตามผลการดำเนินงานของบริษัทฯ

ค่าตอบแทนผู้บริหารรวม 4 ราย จำนวน 6.12 ล้านบาท โดยเป็นค่าตอบแทนในรูปเงินเดือน และโบนัสซึ่งแปรตามผลการดำเนินงานของบริษัทฯ

ปี 2559 ค่าตอบแทนกรรมการบริษัทฯ รวม 9 ราย เท่ากับ 0.71 ล้านบาท โดยเป็นค่าตอบแทนในรูปเบี้ยประชุมและบำเหน็จกรรมการซึ่งแปรตามผลการดำเนินงานของบริษัทฯ

ค่าตอบแทนผู้บริหารรวม 3 ราย จำนวน 4.18 ล้านบาท โดยเป็นค่าตอบแทนในรูปเงินเดือน และโบนัสซึ่งแปรตามผลการดำเนินงานของบริษัทฯ

โดยค่าตอบแทนกรรมการบริษัท ประจำปี 2559 เป็นรายบุคคลมีรายละเอียดดังนี้

หน่วย : บาท

รายชื่อ	ตำแหน่ง	คณะกรรมการบริษัท	คณะกรรมการตรวจสอบ	คณะกรรมการสรรหาและพิจารณาค่าตอบแทน
1. นายสัจจา เชนธรรมนุกูล	ประธานกรรมการ	87,500	-	-
2. นายสุวินัย สุวรรณหิรัญกุล	กรรมการ รท.ผู้จัดการใหญ่	70,000	-	-
3. นายศุภพงศ์ กฤษณกาญจน์	กรรมการ	70,000	-	-
4. นายสุทัศน์ ชันเจริญสุข	กรรมการ	60,000	-	-
5. นายประสิทธิ์ วีรัตน์บงกช	กรรมการอิสระ ประธานกรรมการตรวจสอบ ประธานกรรมการสรรหา และพิจารณาค่าตอบแทน	70,000	72,500	25,000
6. นายธานี จันทร์ฉาย ⁽¹⁾	กรรมการอิสระ กรรมการตรวจสอบ กรรมการสรรหาและ พิจารณาค่าตอบแทน	30,000	30,000	10,000
7. นางสาวปณิชา พงษ์ศิริวาทย์ ⁽²⁾	กรรมการอิสระ กรรมการตรวจสอบ กรรมการสรรหาและ พิจารณาค่าตอบแทน	10,000	15,000	-

กรรมการที่ลาออกระหว่างปี 2559

1. นายสมชาย ศิริโรจนวิสุทธิ	กรรมการอิสระ กรรมการตรวจสอบ กรรมการสรรหาและ พิจารณาค่าตอบแทน	20,000	25,000	10,000
2. นายโสภณ หอมชื่น	กรรมการอิสระ กรรมการตรวจสอบ กรรมการสรรหาและ พิจารณาค่าตอบแทน	50,000	40,000	10,000
รวมเป็นเงินทั้งสิ้น		467,500	182,500	55,000

หมายเหตุ : ⁽¹⁾ ได้รับแต่งตั้งเป็นกรรมการ เมื่อ วันที่ 16 พฤษภาคม 2559

⁽²⁾ ได้รับแต่งตั้งเป็นกรรมการ เมื่อ วันที่ 12 กันยายน 2559

ค่าตอบแทนอื่น ๆ

- ในปี 2558 ผู้บริหารรวม 4 ราย (ไม่รวมกรรมการอิสระ) ได้รับเงินสมทบกองทุนสำรองเลี้ยงชีพ จำนวน 0.21 ล้านบาท
- ในปี 2559 ผู้บริหารรวม 3 ราย (ไม่รวมกรรมการอิสระ) ได้รับเงินสมทบกองทุนสำรองเลี้ยงชีพ จำนวน 0.21 ล้านบาท

■ การกำกับดูแลกิจการ

บริษัทฯ ได้ตระหนักถึงความสำคัญของการปฏิบัติ ตามนโยบายการกำกับดูแลกิจการที่ต่อเนื่อง ทั้งนี้ เพื่อความโปร่งใสในการดำเนินงานของบริษัทฯ ทุกระดับชั้น ทั้งในส่วนของพนักงานระดับปฏิบัติงาน ผู้บริหาร ตลอดจน คณะกรรมการ ซึ่งเป็นพื้นฐานสำคัญในการปรับปรุงประสิทธิภาพ และเพิ่มประสิทธิผลในการประกอบกิจการของบริษัทฯ เพื่อประโยชน์ในระยะยาวของผู้ถือหุ้น ลูกค้า นักลงทุน และ สาธารณชนทั่วไป ซึ่งหลักการกำกับดูแลกิจการที่ดีของ บริษัทฯ ครอบคลุมหลักการ 5 หมวด ดังมีรายละเอียด ดังนี้

1) สิทธิของผู้ถือหุ้น

ผู้ถือหุ้น : สิทธิและความเท่าเทียมกันของผู้ถือหุ้น

คณะกรรมการของบริษัทฯ ได้ตระหนักถึงความสำคัญในการกำกับดูแลกิจการที่ดี การมีมาตรฐานที่เป็นสากล และความสอดคล้องกับนโยบายของ ตลาดหลักทรัพย์แห่งประเทศไทย รวมทั้งความสำคัญ ต่อสิทธิของผู้ถือหุ้น และได้ส่งเสริมให้ผู้ถือหุ้นได้ใช้สิทธิ ของตน โดยได้จัดตั้งคณะกรรมการตรวจสอบเพื่อช่วย กำกับดูแลกิจการในด้านต่างๆ เพื่อสนับสนุนวัฒนธรรม องค์กร และจรรยาบรรณในการดำเนินธุรกิจที่ดี คณะ กรรมการบริษัทฯ มีความเชื่อมั่นเป็นอย่างยิ่งว่า กระบวนการกำกับดูแลกิจการที่ดี จะช่วยส่งเสริมผล การดำเนินงานของบริษัทฯ และเป็นหัวใจในการบรรลุ เป้าหมายพื้นฐานที่สำคัญอย่างหนึ่ง อันจะส่งผลให้ เกิดการเพิ่มมูลค่าสูงสุดแก่ผู้ถือหุ้น คุณค่าที่บริษัทฯ มุ่งหวัง และคาดหวังให้กรรมการ และพนักงานทุกคนถือ ปฏิบัติในทุกภารกิจได้แก่

- การปฏิบัติงานด้วยความรู้ความสามารถอย่าง มืออาชีพด้วยความซื่อสัตย์ และมีคุณธรรม
- การสร้างความสามัคคีในการทำงานร่วมกัน
- การยึดมั่นในหลักการของระเบียบวินัย การปฏิบัติงานที่ดีเพื่อช่วยพัฒนา บริษัทฯ ประเทศชาติ และสังคมโดยรวม
- การมีปฏิสัมพันธ์ร่วมกัน และมีความพร้อมใน การตอบสนองต่อทุกสถานการณ์

ในการจัดประชุมสามัญผู้ถือหุ้น บริษัทฯ ได้ กำหนดที่จะจัดส่งหนังสือเชิญประชุมพร้อมเอกสาร ประกอบก่อนการประชุมล่วงหน้าอย่างน้อย 7 วัน ก่อน วันประชุมผู้ถือหุ้น เพื่อให้เป็นตามระยะเวลาขั้นต่ำที่ กฎหมายกำหนด นอกจากนี้บริษัทฯ มีนโยบายที่จะ

ปฏิบัติต่อผู้ถือหุ้นทุกรายอย่างเท่าเทียมกัน ผู้ถือหุ้น สามารถใช้สิทธิออกเสียงลงคะแนนได้อย่างเป็นอิสระใน การเลือกคณะกรรมการบริษัท การลงมติ การแสดง ความคิดเห็นและการตั้งคำถามใดๆ ต่อที่ประชุม ตาม ระเบียบวาระการประชุม และเรื่องที่เสนอ ผู้ถือหุ้นทุก รายมีสิทธิและความเท่าเทียมกันในการรับทราบ สารสนเทศที่ถูกต้อง ทันต่อเหตุการณ์ เปิดเผยครบถ้วน และสามารถตรวจสอบข้อมูลต่างๆ ได้ รวมทั้งบริษัทฯ มีนโยบายที่จะเพิ่มทางเลือกให้กับผู้ถือหุ้น โดยให้ กรรมการอิสระเป็นผู้รับมอบฉันทะจากผู้ถือหุ้น ในกรณีที่ ผู้ถือหุ้นไม่สามารถเข้าร่วมประชุมได้

2) การปฏิบัติต่อผู้ถือหุ้นอย่างเท่าเทียมกัน

บริษัทฯ มีนโยบายที่จะปฏิบัติต่อผู้ถือหุ้นทุกราย อย่างเท่าเทียมกัน ผู้ถือหุ้นสามารถใช้สิทธิออกเสียงลง คะแนนได้อย่างเป็นอิสระในการเลือกคณะกรรมการบริ ชษัทฯ การลงมติ การแสดงความคิดเห็น และการตั้งคำ ถามใดๆ ต่อที่ประชุม ตามระเบียบวาระการประชุม และเรื่องที่เสนอ ผู้ถือหุ้นทุกรายมีสิทธิ และความเท่า เทียมกันในการรับทราบสารสนเทศที่ถูกต้อง ทันต่อ เหตุการณ์ เปิดเผยครบถ้วน และสามารถตรวจสอบ ข้อมูลต่างๆ ได้ รวมทั้งบริษัทฯ มีนโยบายที่จะเพิ่มทาง เลือกให้กับผู้ถือหุ้นโดยให้กรรมการอิสระเป็นผู้รับมอบ ฉันทะจากผู้ถือหุ้น ในกรณีที่ผู้ถือหุ้นไม่สามารถเข้าร่วม ประชุมได้

ตลอดการดำเนินงานที่ผ่านมา คณะกรรมการ บริษัทฯ และฝ่ายบริหาร ได้พิจารณาหาจัดปัญหาความขัดแย้งทางผลประโยชน์อย่างรอบคอบด้วยความซื่อสัตย์ สุจริต มีเหตุผล และเป็นอิสระภายใต้กรอบจริยธรรมที่ ดี เพื่อผลประโยชน์ของบริษัทฯ โดยรวมเป็นสำคัญ เพื่อ ให้เกิดความโปร่งใส และป้องกันการแสวงหาผล ประโยชน์ส่วนตน บริษัทฯ อยู่ระหว่างร่างคำสั่งเพื่อถือ ปฏิบัติในการห้ามกรรมการ ผู้บริหาร และพนักงาน ระดับปฏิบัติงาน ใช้ข้อมูลภายในของบริษัทฯ และ บริษัทในเครือที่มีสาระสำคัญ และยังมีได้เปิดเผยต่อ สาธารณชนเพื่อประโยชน์ของตนเอง หรือผู้อื่น นอกจากนี้หากมีการทำรายการที่เกี่ยวข้องกันบริษัทฯ จะปฏิบัติ ตามหลักเกณฑ์ และวิธีการตามที่ประกาศของ ตลาดหลักทรัพย์แห่งประเทศไทย

ความขัดแย้งทางผลประโยชน์

ตลอดการดำเนินงานที่ผ่านมา คณะกรรมการบริษัทฯ และฝ่ายบริหาร ได้พิจารณาจัดปัญหาความขัดแย้งทางผลประโยชน์อย่างรอบคอบด้วยความซื่อสัตย์สุจริต มีเหตุผล และเป็นอิสระภายใต้กรอบจริยธรรมที่ดี เพื่อผลประโยชน์ของบริษัทฯ โดยรวมเป็นสิ่งสำคัญ เพื่อให้เกิดความโปร่งใส และป้องกันการแสวงหาผลประโยชน์ส่วนตน บริษัทฯ อยู่ระหว่างร่างคำสั่งเพื่อถือปฏิบัติในการห้ามกรรมการ ผู้บริหาร และพนักงานระดับปฏิบัติงาน ใช้อำนาจภายในของบริษัทฯ และบริษัทในเครือที่มีสาระสำคัญ และยังมีได้เปิดเผยต่อสาธารณชนเพื่อประโยชน์ของตนเอง หรือผู้อื่น นอกจากนี้หากมีการทำรายการที่เกี่ยวข้องกันบริษัทฯ จะปฏิบัติตามหลักเกณฑ์ และวิธีการตามที่ประกาศของตลาดหลักทรัพย์แห่งประเทศไทย

3) บทบาทของผู้มีส่วนได้เสีย

สิทธิของผู้มีส่วนได้เสียกลุ่มต่างๆ

บริษัทฯ ได้ให้ความสำคัญต่อสิทธิของผู้มีส่วนได้เสียทุกกลุ่ม ไม่ว่าจะเป็นผู้มีส่วนได้เสียภายใน ได้แก่ พนักงาน และผู้บริหารของบริษัทฯ และบริษัทย่อย หรือผู้มีส่วนได้เสียภายนอก ได้แก่ คู่แข่ง เจ้าหนี้ ภาครัฐ และหน่วยงานอื่นๆ ที่เกี่ยวข้อง โดยบริษัทฯ ปฏิบัติตามข้อกำหนดของกฎหมายและกฎระเบียบต่างๆ ที่เกี่ยวข้อง เพื่อให้สิทธิของผู้มีส่วนได้เสียเหล่านี้ได้รับการดูแลอย่างดี ในปี 2559 บริษัทฯ ยังคงให้ความสำคัญกับบทบาทของผู้มีส่วนได้เสียของบริษัทฯ อย่างสม่ำเสมอ ดังนี้

ผู้ถือหุ้น: บริษัทฯ เคารพสิทธิและปฏิบัติต่อผู้ถือหุ้นอย่างเท่าเทียม เช่น สิทธิในการเข้าประชุมผู้ถือหุ้นและออกเสียงลงคะแนน สิทธิในการแสดงความคิดเห็นอย่างเป็นอิสระในที่ประชุมผู้ถือหุ้น พร้อมกับสิทธิผู้ถือหุ้นในการเสนอแนะข้อคิดเห็นต่างเกี่ยวกับการดำเนินธุรกิจของบริษัทฯ ในฐานะเจ้าของบริษัทผ่านกรรมการอิสระ

พนักงาน: บริษัทฯ ให้ความสำคัญกับพนักงานโดยถือว่าเป็นทรัพยากรที่มีคุณค่า พร้อมทั้งสนับสนุนการพัฒนาความรู้และศักยภาพของพนักงาน โดยให้มีการอบรมทักษะ และเปิดโอกาสในการเรียนรู้แก่พนักงานทุกคนเพื่อพัฒนาตนเอง และให้การก้าวหน้าในสายอาชีพของตนไปพร้อมกับบริษัท และบริษัทยังมีระบบการประเมินผลของพนักงานที่ทำให้สิ่งที่พนักงานให้ความสำคัญกับเป้าหมายของบริษัทให้เป็นไปในทิศทางเดียวกัน รวมทั้งเพื่อให้ความมั่นใจว่าความสำเร็จของธุรกิจนั้นเป็นไปเพื่อผลประโยชน์ร่วมกัน

ลูกค้า: บริษัทฯ คำนึงถึงความพึงพอใจสูงสุดของลูกค้าเป็นสิ่งสำคัญ บริษัทฯ มุ่งมั่นที่จะให้ลูกค้าได้รับสินค้าและบริการที่มีคุณภาพ และราคาที่เป็นธรรม ตลอดจนมุ่งพัฒนาและรักษาสัมพันธ์ภาพที่ยั่งยืน เพื่อสร้างความผูกพันแก่ลูกค้า

คู่ค้า: บริษัทฯ ปฏิบัติตามกรอบการแข่งขันทางการค้าโดยสุจริต และมุ่งมั่นในการปฏิบัติต่อคู่ค้าอย่างยุติธรรมและเสมอภาค เพื่อสร้างความน่าเชื่อถือซึ่งกันและกัน

คู่แข่ง: บริษัทฯ ปฏิบัติตามกรอบการแข่งขันทางการค้าที่สุจริต ภายใต้กรอบกติกาของการแข่งขันที่ดี และไม่กระทำการใดๆ ที่เป็นการละเมิดทรัพย์สินทางปัญญาหรือลิขสิทธิ์ของผู้แข่งขัน จะไม่ใช้การกระทำใดๆ ที่ไม่สุจริตเพื่อทำลายชื่อเสียงของผู้แข่งขัน หรือละเมิดความลับทางการค้าของผู้แข่งขัน

เจ้าหนี้: บริษัทฯ ยึดมั่นในการปฏิบัติตามเงื่อนไขสัญญาที่ได้ตกลงไว้อย่างสุจริตและเคร่งครัด และให้ความสำคัญกับเจ้าหนี้ต่างๆ เพื่อรักษาความสัมพันธ์กับเจ้าหนี้ โดยคำนึงถึงผลประโยชน์สูงสุดของบริษัทฯ

ชุมชน สังคม และสิ่งแวดล้อม: บริษัทฯ ตระหนักถึงความรับผิดชอบต่อสภาพแวดล้อมของชุมชน สังคม และการอนุรักษ์สิ่งแวดล้อม โดยมุ่งสนับสนุนกิจกรรมเพื่อพัฒนาคุณภาพชีวิต และเสริมสร้างประโยชน์สุขของชุมชน สังคม และสิ่งแวดล้อม

4) การเปิดเผยข้อมูลและความโปร่งใส นโยบายการกำกับดูแลกิจการ

คณะกรรมการบริษัท ได้กำหนดนโยบายเกี่ยวกับการกำกับดูแลกิจการ โดยตระหนักถึงความสำคัญเนื่องจากเป็นประโยชน์ต่อการดำเนินธุรกิจของบริษัทฯ ให้มีความมั่นคงและเจริญเติบโตได้อย่างยั่งยืน ส่วนการกำหนดแนวทางในการดำเนินงานนั้น บริษัทฯ ให้ความสำคัญเรื่องการควบคุมภายในและการตรวจสอบภายใน โดยเฉพาะอย่างยิ่ง คณะกรรมการบริษัท ได้มีการประเมินความเพียงพอการควบคุมภายในร่วมกันเป็นประจำทุกปีตั้งแต่ปี 2546 เป็นต้นมาและมีการกำกับดูแลการดำเนินงานของฝ่ายบริหาร โดยกำหนดให้คณะกรรมการบริหารดำเนินธุรกิจตามนโยบายอย่างมีประสิทธิภาพเพื่อให้บริษัทได้ปฏิบัติตามหลักการการกำกับดูแลกิจการที่ดี ตามแนวทางของตลาดหลักทรัพย์แห่งประเทศไทย

นอกจากนี้ บริษัทฯ ยังได้เปิดเผยข้อมูลครบถ้วนตามแนวทางของตลาดหลักทรัพย์แห่งประเทศไทย ซึ่งมีการรายงานไว้ทั้งภาษาไทยและภาษาอังกฤษผ่านทาง Website ของบริษัทฯ

รายงานของคณะกรรมการ

คณะกรรมการบริษัทเป็นผู้รับผิดชอบต่อการเงินรวมของบริษัทฯ และบริษัทย่อย และสารสนเทศทางการเงินที่ปรากฏในรายงานประจำปี และจัดให้มีระบบควบคุมภายในที่มีประสิทธิผล เพื่อให้มั่นใจได้ว่าการบันทึกข้อมูลทางบัญชีมีความถูกต้อง ครบถ้วน และเพียงพอที่จะดำรงรักษาไว้ซึ่งทรัพย์สินทำให้ทราบจุดอ่อน และสามารถป้องกันไม่ให้เกิดการทุจริตหรือดำเนินการที่ผิดปกติดังมีสาระสำคัญ

ความสัมพันธ์กับผู้ลงทุน

ภายหลังบริษัทฯ เข้าจดทะเบียนในตลาดหลักทรัพย์ บริษัทฯ ได้แต่งตั้งให้นางสุพรรณิ ตันไชยศรีนคร ผู้จัดการสำนักกรรมการผู้จัดการ เป็นผู้ดูแลงานนักลงทุนสัมพันธ์ เพื่อดูแลเรื่องการเปิดเผยข้อมูลที่มีความถูกต้องครบถ้วนโปร่งใสและทั่วถึง ทั้งรายงานข้อมูลทางการเงินและข้อมูลทั่วไป ตลอดจนข้อมูลสำคัญที่มีผลกระทบต่อราคาหลักทรัพย์ของ บริษัทฯ โดยเผยแพร่ข้อมูลสารสนเทศของบริษัทฯ ต่อนักลงทุนและสาธารณชนผ่านช่องทางต่างๆ คือ ตลาดหลักทรัพย์แห่งประเทศไทย (แบบแสดงรายการข้อมูลประจำปี (แบบ 56-1), รายงานประจำปี (แบบ 56-2), สื่อ

อิเล็กทรอนิกส์ (SCP Client)) หนังสือพิมพ์, นิตยสาร, โทรทัศน์, เว็บไซต์บริษัทฯ,วารสารผู้ถือหุ้นสัมพันธ์, การพบปะให้สัมภาษณ์, การเดินทางไปพบนักลงทุนทั้งในประเทศ และนักลงทุนต่างประเทศที่มาพบและจัดประชุมนักวิเคราะห์หลักทรัพย์

5) ความรับผิดชอบของคณะกรรมการ ภาวะผู้นำและวิสัยทัศน์

คณะกรรมการของบริษัทฯ ประกอบด้วยกรรมการที่มีความรู้ ความสามารถ และประสบการณ์ในการดำเนินธุรกิจทำหน้าที่กำหนดนโยบาย วิสัยทัศน์ กลยุทธ์ เป้าหมาย ภารกิจ แผนธุรกิจ และงบประมาณของบริษัทฯ ตลอดจนกำกับดูแลให้ฝ่ายจัดการบริหารงานให้เป็นไปตามนโยบายที่กำหนดไว้อย่างมีประสิทธิภาพและประสิทธิผล ภายใต้กรอบของกฎหมาย วัตถุประสงค์ ข้อบังคับของบริษัทฯ และมติที่ประชุมผู้ถือหุ้น ด้วยความรับผิดชอบต่อชื่อเสียงและเกียรติยศระมัดระวัง ตามหลักการข้อพึงปฏิบัติที่ดี เพื่อเพิ่มมูลค่าทางเศรษฐกิจสูงสุดให้แก่กิจการ และความมั่นคงสูงสุดให้แก่ผู้ถือหุ้น นอกจากนี้บริษัทฯ ได้ให้ความสำคัญเป็นอย่างยิ่งต่อระบบการควบคุมภายใน การตรวจสอบภายใน และมาตรการบริหารความเสี่ยงที่เหมาะสม ตลอดจนการมีระบบการสอบทานเพื่อให้การดำเนินงานเป็นไปตามข้อกำหนด และมีการควบคุมที่ดี เพื่อให้ระบบการควบคุมภายในมีประสิทธิภาพและเกิดประสิทธิผลสูงสุดต่อบริษัทฯ นอกจากนี้คณะกรรมการเป็นผู้พิจารณาการกำหนดและแยกบทบาทหน้าที่ และความรับผิดชอบระหว่างคณะกรรมการ คณะกรรมการตรวจสอบ คณะกรรมการบริหาร และผู้จัดการใหญ่อย่างชัดเจน

จริยธรรมธุรกิจ

บริษัทฯ ยึดมั่นในการกระทำในสิ่งที่ถูกต้อง เป็นแนวทางการดำเนินธุรกิจของบริษัทฯ กรรมการ ผู้บริหาร และพนักงานทุกคน และบริษัทฯ มีภาระหน้าที่ร่วมกันในการปฏิบัติหน้าที่ด้วยความซื่อสัตย์สุจริต ภายใต้กรอบของกฎหมาย และภายใต้ขอบเขตความรับผิดชอบของตน รวมทั้งใช้วิจารณญาณอย่างรอบคอบ ในการตัดสินใจทำการค้า และปฏิบัติตนต่อผู้อื่น ละเว้นการกระทำใดๆ ที่จะก่อให้เกิดความเสี่ยงต่อความเสียหายแก่บริษัทฯ และส่วนรวม แม้ว่าการกระทำดังกล่าวดูเหมือนว่าจะช่วยเกื้อกูลธุรกิจแก่บริษัทฯ ทั้งนี้บริษัทฯ อยู่ระหว่างการจัดทำร่างจรรยาบรรณพนักงาน และ

จรรยาบรรณในการดำเนินธุรกิจเพื่อให้พนักงานได้ถือปฏิบัติ

การถ่วงดุลของคณะกรรมการ

คณะกรรมการบริษัทมีจำนวน 7 ท่าน ประกอบด้วย

- กรรมการที่ไม่ได้เป็นผู้บริหาร จำนวน 4 ท่าน
- กรรมการที่เป็นอิสระ จำนวน 3 ท่าน คิดเป็นร้อยละ 43 ของกรรมการทั้งหมด

การรวม หรือแยกตำแหน่ง

ประธานกรรมการไม่เป็นบุคคลเดียวกันกับผู้จัดการใหญ่ของบริษัทฯ เพื่อให้เกิดการถ่วงดุล และการสอบทานการบริหารงาน และโครงสร้างคณะกรรมการของบริษัทฯ ประกอบด้วยกรรมการที่ไม่ได้เป็นผู้บริหาร และกรรมการอิสระมากกว่ากึ่งหนึ่งของคณะกรรมการทั้งหมด

คำตอบแทนของ กรรมการ และผู้บริหาร

บริษัทฯ ได้กำหนดนโยบายการให้คำตอบแทนกรรมการ และผู้บริหารไว้อย่างชัดเจน ทั้งนี้การพิจารณาคำตอบแทนของกรรมการให้อยู่ในอำนาจอนุมัติของที่ประชุมผู้ถือหุ้น ส่วนคำตอบแทนของผู้บริหารจะอยู่ในอำนาจอนุมัติของคณะกรรมการบริษัทฯ โดยการพิจารณานุมัติคำตอบแทนกรรมการและผู้บริหารดังกล่าวจะอยู่ในระดับเดียวกับอุตสาหกรรมซึ่งสูงพอที่จะดึงดูดและรักษากรรมการและผู้บริหารที่มีคุณสมบัติที่บริษัทฯ ต้องการ

การประชุมคณะกรรมการ

บริษัทฯ มีนโยบายจัดส่งหนังสือเชิญประชุมพร้อมเอกสารประกอบเพื่อให้กรรมการพิจารณาก่อนการประชุมล่วงหน้าอย่างน้อย 7 วัน เพื่อให้เป็นไปตามระยะเวลาขั้นต่ำตามที่กฎหมายกำหนด ในปี 2559 คณะกรรมการมีการประชุมรวมทั้งสิ้น 7 ครั้ง และได้มีการจัดบันทึกการประชุมเป็นลายลักษณ์อักษร จัดเก็บรายงานการประชุมที่ผ่านการรับรองจากคณะกรรมการพร้อมให้กรรมการและผู้ที่เกี่ยวข้องตรวจสอบได้

คณะกรรมการ

คณะกรรมการบริษัทได้แต่งตั้งคณะกรรมการเพื่อช่วยในการกำกับดูแลกิจการของบริษัทฯ ดังนี้

- กรรมการตรวจสอบ มีวาระการดำรงตำแหน่งคราวละ 3 ปีประกอบด้วย กรรมการ 3 ท่าน ทุกท่านเป็นกรรมการอิสระ
- คณะกรรมการสรรหาและพิจารณาคำตอบแทน มีวาระการดำรงตำแหน่งคราวละ 3 ปี ประกอบด้วยกรรมการ 3 ท่าน ทุกท่านไม่เป็นกรรมการบริหาร และผู้ทำหน้าที่เป็นประธานฯ ต้องเป็นกรรมการอิสระ

ระบบการควบคุมและการตรวจสอบภายใน

บริษัทฯ ได้กำหนดภาระหน้าที่อำนาจการดำเนินการของผู้ปฏิบัติงาน และผู้บริหาร ไว้เป็นลายลักษณ์อักษรอย่างชัดเจน มีการควบคุมดูแลการใช้ทรัพย์สินของบริษัทฯ ให้เกิดประโยชน์ และมีการแบ่งแยกหน้าที่ผู้ปฏิบัติงาน ผู้ควบคุมและประเมินผลออกจากกัน เพื่อให้เกิดการถ่วงดุล และตรวจสอบระหว่างกันอย่างเหมาะสม

บริษัทฯ มีสำนักตรวจสอบภายในทำหน้าที่ตรวจสอบเพื่อให้มั่นใจว่าการปฏิบัติงานหลัก และกิจกรรมทางการเงินที่สำคัญของบริษัทฯ ได้ดำเนินการตามแนวทางที่กำหนด และมีประสิทธิภาพ รวมถึงตรวจสอบการปฏิบัติตามกฎหมาย และข้อกำหนดที่เกี่ยวข้องกับบริษัทฯ สำนักตรวจสอบภายในมีความเป็นอิสระสามารถทำหน้าที่ตรวจสอบ และถ่วงดุลได้อย่างเต็มที่ โดยสำนักตรวจสอบภายในสามารถรายงานผลการตรวจสอบโดยตรงต่อคณะกรรมการตรวจสอบ

รายชื่อ	ตำแหน่ง	การเข้าร่วมประชุมของบริษัท ในปี 2559			
		คณะกรรมการบริษัท	คณะกรรมการตรวจสอบ	คณะกรรมการสรรหาและพิจารณาค่าตอบแทน	ประชุมผู้ถือหุ้น
		7 ครั้ง	4 ครั้ง	2 ครั้ง	1 ครั้ง
1. นายสัจจา เจริญธรรมกุล	ประธานกรรมการ	7/7	-	-	1/1
2. นายสุวินัย สุวรรณศิริกุล	กรรมการ รท.ผู้จัดการใหญ่	7/7	-	-	1/1
3. นายศุภพงศ์ กฤษณกาญจน์	กรรมการ	7/7	-	-	1/1
4. นายสุทัศน์ ชันเจริญสุข	กรรมการ	6/7	-	-	1/1
5. นายประสิทธิ์ อีรัตน์บงกช	กรรมการอิสระ ประธานกรรมการตรวจสอบ ประธานกรรมการสรรหา และพิจารณาค่าตอบแทน	7/7	4/4	2/2	1/1
6. นายชำนาญ จันทร์ฉาย ⁽¹⁾	กรรมการอิสระ กรรมการตรวจสอบ กรรมการสรรหาและ พิจารณาค่าตอบแทน	3/7	2/4	1/2	-/1
7. นางสาวปณิชา พงษ์ศิริวาทย์ ⁽²⁾	กรรมการอิสระ กรรมการตรวจสอบ กรรมการสรรหาและ พิจารณาค่าตอบแทน	1/7	1/4	-/2	-/1

กรรมการที่ลาออกระหว่างปี 2559

1. นายสมชาย ศิริโรจนวิสุทธิ์	กรรมการอิสระ กรรมการตรวจสอบ กรรมการสรรหาและ พิจารณาค่าตอบแทน	2/7	2/4	1/2	1/1
2. นายโสภณ หอมชื่น	กรรมการอิสระ กรรมการตรวจสอบ กรรมการสรรหาและ พิจารณาค่าตอบแทน	5/7	3/4	1/2	1/1

หมายเหตุ : ⁽¹⁾ ได้รับการแต่งตั้งเป็นกรรมการ เมื่อวันที่ 16 พฤษภาคม 2559

: ⁽²⁾ ได้รับการแต่งตั้งเป็นกรรมการ เมื่อวันที่ 12 กันยายน 2559

การดูแลเรื่องการใช้ข้อมูลภายใน

บริษัทฯ ได้ดำเนินการแจ้งให้ผู้บริหารฝ่ายต่างๆ เข้าใจถึงภาระหน้าที่ในการรายงานการถือหลักทรัพย์ใน บริษัทฯ ของตนเอง คู่สมรส และบุตรที่ยังไม่บรรลุนิติภาวะ ตลอดจนรายงานการเปลี่ยนแปลงการถือหลักทรัพย์ต่อสำนักงานคณะกรรมการกำกับหลักทรัพย์และตลาดหลักทรัพย์ ตามมาตรา 59 และบทกำหนดลงโทษตามมาตรา 275 แห่งพระราชบัญญัติหลักทรัพย์และตลาดหลักทรัพย์ พ.ศ. 2535

หากกรรมการ ผู้บริหาร และพนักงานของบริษัทฯ ผ่าฝืนหรือและไม่ปฏิบัติตามนโยบายของบริษัทฯ ในเรื่องการซื้อขายหลักทรัพย์โดยใช้ข้อมูลภายใน บริษัทฯ จะลงโทษทางวินัยกับกรรมการ ผู้บริหาร หรือพนักงานผู้นั้นโดยเริ่มตั้งแต่การตักเตือนเป็นหนังสือ ตัดค่าจ้าง พักงานชั่วคราวโดยไม่ได้รับค่าจ้าง หรืออาจจะให้ออกจากงาน ทั้งนี้ขึ้นอยู่กับความร้ายแรงของความผิดนั้น

1. บุคลากร

จำนวนบุคลากร

จำนวนพนักงานทั้งหมดของบริษัทฯ และบริษัทย่อย ณ วันที่ 31 ธันวาคม 2559 รวมทั้งสิ้น 507 คน โดยแยกตามสายงานหลักได้ดังนี้

ณ วันที่ 31 ธันวาคม 2558		ณ วันที่ 31 ธันวาคม 2559	
สายงานหลัก	จำนวน (คน)	สายงานหลัก	จำนวน (คน)
สายบริหารและการเงิน	17	สายบริหารและการเงิน	2
สายโรงงาน	19	สายบริหารทรัพย์สิน	12
สายพัฒนารูรูกิจ	2	สายสารสนเทศ	3
*อื่นๆ	2		
บริษัทย่อย	จำนวน (คน)	บริษัทย่อย	จำนวน (คน)
PTEC	498	PTEC	483
SAP	12	SAP	0
SPG	12	SPG	7
รวม	562	รวม	507

หมายเหตุ: * อื่นๆ หมายถึง พนักงานที่ไม่ได้สังกัดตามสายงานต่างๆ แต่สังกัดอยู่ในบริษัทฯ ได้แก่ สำนักกรรมการผู้จัดการ

2. ค่าตอบแทน

2.1 ค่าตอบแทนที่เป็นตัวเงิน

ผลตอบแทนรวมของพนักงานในปี 2558 และ ปี 2559 มีจำนวนเงินรวม 129.22 ล้านบาท และ 113.17 ล้านบาท ตามลำดับ โดยเป็นผลตอบแทนในรูปของเงินเดือน ค่าล่วงเวลา เงินสวัสดิการ โบนัสประจำปี และเงินสมทบกองทุนสำรองเลี้ยงชีพ และผลประโยชน์เมื่อเลิกจ้าง

3. นโยบายในการพัฒนาบุคลากร

บริษัทฯ มีนโยบายส่งเสริมความก้าวหน้าของพนักงาน โดยกำหนดทิศทางการพัฒนาพนักงานอย่างชัดเจน และดูแลให้พนักงานทุกระดับ ได้รับการพัฒนาตามทิศทางการกล่าวอย่างเป็นระบบ และต่อเนื่องเพื่อให้สามารถทำงานในหน้าที่ปัจจุบันได้อย่างมีประสิทธิภาพ และมีความพร้อมในการรับผิดชอบงานที่สูงขึ้นในอนาคต โดยคำนึงถึงการใช้ทรัพยากรบุคคลให้เกิดประโยชน์สูงสุด รวมทั้งใช้ระบบคุณธรรม (Merit System) ในการเลื่อนขั้นเงินเดือน และการเลื่อนตำแหน่ง โดยพิจารณาความรู้ ความสามารถ

ผลงาน และศักยภาพของพนักงานแต่ละบุคคลประกอบกันตามวัฒนธรรมขององค์กร ซึ่งประกอบด้วย

- ริเริ่มสร้างสรรค์
- สำนักรับผิดชอบ
- ผนึกกำลัง
- สำเร็จยั่งยืน

การควบคุมภายใน

คณะกรรมการบริษัทได้จัดประชุม ครั้งที่ 1/2560 เมื่อวันที่ 16 กุมภาพันธ์ 2560 และคณะกรรมการตรวจสอบ ให้ความเห็นเกี่ยวกับระบบการควบคุมภายในสรุปได้ว่า

คณะกรรมการ และผู้บริหารของบริษัท ได้ให้ความสำคัญต่อระบบการควบคุมภายในอย่างต่อเนื่อง โดยมุ่งเน้นให้บริษัท มีระบบการควบคุมภายในที่เพียงพอ และเหมาะสมกับการดำเนินธุรกิจของบริษัท มีการดูแลทรัพย์สิน การลดความผิดพลาดที่อาจเกิดขึ้น การป้องกันความเสียหายที่อาจเกิดขึ้นกับบริษัท การจัดการด้านการเงิน การบริหารความเสี่ยง และการกำกับดูแลการปฏิบัติงาน รวมทั้งมีการส่งเสริมและผลักดันให้บริษัท มีการปฏิบัติงานให้เป็นไปตามกฎระเบียบ และข้อบังคับต่างๆของกฎหมาย เพื่อประสิทธิภาพสูงสุดในการบริหารงาน และเพื่อให้มั่นใจได้อย่างสมเหตุสมผลว่าการดำเนินธุรกิจของบริษัท จะสามารถบรรลุวัตถุประสงค์ สามารถสร้างมูลค่าเพิ่มสูงสุดได้ในระยะยาว

คณะกรรมการบริษัท มีความเห็นต่อระบบการควบคุมภายในเช่นเดียวกับคณะกรรมการตรวจสอบ โดยให้ความสำคัญต่อระบบการควบคุมภายใน แบ่งออกเป็น 5 ส่วน ดังนี้

1. องค์กร และสภาพแวดล้อม เป้าหมายการดำเนินธุรกิจของบริษัท กำหนดขึ้นมาอย่างรอบคอบชัดเจน มีความเป็นไปได้ และสามารถวัดผลได้ ทั้งนี้ บริษัท ได้ปรับปรุงผังโครงสร้างองค์กรเพื่อให้การปฏิบัติงานมีความคล่องตัวเหมาะสม สอดคล้องกับสภาพธุรกิจที่เปลี่ยนแปลง เอื้ออำนวยต่อการดำเนินงานให้บรรลุเป้าหมายที่ได้ตั้งไว้ และมีข้อกำหนดและบทลงโทษห้ามฝ่ายบริหาร และพนักงาน ปฏิบัติ ตนในลักษณะที่ อาจก่อให้เกิดความขัดแย้งทางผลประโยชน์กับกิจการ รวมทั้งบริษัท มีนโยบาย และระเบียบวิธีปฏิบัติงานในธุรกรรมทางการเงิน การขาย การจัดซื้อ และการบริหาร โดยคำนึงถึงความเป็นธรรมต่อคู่ค้า เพื่อประโยชน์ของบริษัท ในระยะยาว
2. การบริหารความเสี่ยง ฝ่ายบริหารของบริษัท ได้ มีการกำหนดนโยบายความเสี่ยง และมีองค์กร การบริหารความเสี่ยง ซึ่งประกอบไปด้วย คณะกรรมการบริหารความเสี่ยง (Risk Management Committee) ผู้

ประสานงานความเสี่ยงประจำหน่วยงาน และกำหนดผู้รับผิดชอบความเสี่ยงในหน่วยงานต่างๆ โดยมีการวางแผนและกำหนดมาตรการบริหารความเสี่ยง มีการประเมินปัจจัยความเสี่ยงซึ่งอาจส่งผลกระทบต่อ การดำเนินธุรกิจและเป้าหมายของบริษัท มีมาตรการในการลดความเสี่ยง มีการติดตามผลการบริหารความเสี่ยงของหน่วยงานต่างๆ ภายในองค์กร และคณะกรรมการบริหารความเสี่ยง ได้มีการรายงานให้กับ คณะกรรมการตรวจสอบรับทราบ เพื่อรายงานคณะกรรมการบริษัท อย่างต่อเนื่อง นอกจากนี้บริษัท ได้จัดให้มีการอบรมความรู้ของการบริหารความเสี่ยงกับพนักงาน

3. การควบคุมการปฏิบัติงานของฝ่ายบริหาร บริษัท ได้มีการกำหนดขอบเขต อำนาจหน้าที่ ตลอดจนความรับผิดชอบของผู้บริหาร และผู้ปฏิบัติงานในแต่ละระดับไว้ อย่างชัดเจน และได้ปรับปรุงตารางอำนาจอนุมัติของฝ่ายบริหารแต่ละระดับให้เหมาะสม มีความชัดเจน รวมทั้งมีการติดตามดูแลการดำเนินงานของบริษัท้อย่างสม่ำเสมอ โดยมีมาตรการที่จะควบคุมติดตามให้การดำเนินงานเป็นไปตามกฎหมายที่เกี่ยวข้อง
4. ระบบสารสนเทศและการสื่อสารข้อมูล บริษัท ได้นำระบบงานสารสนเทศภายใต้ชื่อโครงการระบบ ERP มาใช้ในการบริหารจัดการ ด้านการซื้อ การขาย ระบบบัญชีสินค้าคงคลัง และสินทรัพย์ถาวร เพื่อพัฒนาระบบฐานข้อมูลสารสนเทศ ให้มีประสิทธิภาพ และทันเวลาต่อการ ใช้ประกอบการตัดสินใจของฝ่ายบริหาร ทั้งนี้ มีการพัฒนาระบบเพิ่มเติมได้แก่ ระบบงานบริหารสถานีบริการน้ำมัน ระบบโทรทัศน์วงจรปิด และระบบ VDO Conference เพื่อให้การประสานงาน การติดตามดูแลเป็นไปอย่างมีประสิทธิภาพ ครอบคลุมการใช้งานที่กว้างขวาง และเพิ่มช่องทางในการติดต่อสื่อสารข้อมูลระหว่างบริษัท กับบริษัทย่อย ให้มีประสิทธิภาพมากยิ่งขึ้น
5. ระบบการติดตาม คณะกรรมการบริษัท มีการพิจารณา และติดตามผลการดำเนินงานของฝ่ายบริหารให้เป็นไปตามเป้าหมาย ซึ่งหากผลการดำเนินงานแตกต่างจากเป้าหมาย จะมีมติให้ฝ่ายจัดการรับไปดำเนินการแก้ไข และบริษัท กำหนดให้สำนักตรวจสอบภายใน เสนอรายงานผลการตรวจสอบ โดยตรงต่อคณะกรรมการตรวจสอบ และหากมีการตรวจพบข้อบกพร่องอันเป็นสาระสำคัญ จะต้องรายงานในระยะเวลาด่วนรวมถึงการรายงานความคืบหน้าในการปรับปรุงข้อบกพร่องดังกล่าว

ความเป็นมา และการเปลี่ยนแปลงพัฒนาการที่สำคัญ

บริษัท อาร์พีซีจี จำกัด (มหาชน) (“บริษัทฯ”) เดิมชื่อ บริษัท ระยองเพียวริฟายเออร์ จำกัด (มหาชน) ก่อตั้งขึ้นเมื่อปี 2538 โดยกลุ่มนักธุรกิจคนไทยที่มีประสบการณ์ด้านธุรกิจปิโตรเลียมและปิโตรเคมี ร่วมทุนกับบริษัท เพทโร-อินสตรูเมนต์ จำกัด เพื่อดำเนินการแปรสภาพคอนเดนเสทเรสซิเดว (CR) เพื่อให้ได้ผลิตภัณฑ์ปิโตรเลียม และปิโตรเคมีที่มีคุณภาพ ได้แก่ น้ำมันดีเซลหมุนเร็ว น้ำมันเตา และเคมีภัณฑ์ เพื่อค้าปลีกและค้าส่ง ซึ่งคอนเดนเสทเรสซิเดว (CR) เป็นวัตถุดิบผลพลอยได้จากกระบวนการผลิตของ บริษัท ปตท. โกลบอล เคมิคอล จำกัด (มหาชน) (PTTGC) และบริษัทฯยังได้รับใบอนุญาตเป็นผู้ค้าน้ำมันตามมาตรา 7 แห่งพระราชบัญญัติการค้าน้ำมันเชื้อเพลิง พ.ศ. 2543

ตั้งแต่วันที่ 2555 ธุรกิจโรงกลั่นน้ำมันของบริษัทฯ ได้หยุดดำเนินการ เนื่องจากบริษัทฯ ปตท. จำกัด (มหาชน) ได้ยกเลิกสัญญาซื้อขายกากคอนเดนเสท (CR) ซึ่งเป็นวัตถุดิบหลักของบริษัทฯ ถือเป็น การปฏิบัติผิดสัญญา ระหว่าง ปตท. และบริษัทฯ จึงทำให้บริษัทฯ ต้องดำเนินคดีตามกฎหมาย ซึ่งการหยุดดำเนินธุรกิจโรงกลั่นน้ำมันนั้น ทำให้บริษัทฯ ไม่มีรายได้จากธุรกิจหลักและต้องแบกรับภาระค่าใช้จ่ายจำนวนมาก บริษัทฯ ได้จึงต้องหยุดดำเนินการธุรกิจโรงกลั่นไปอย่างไม่มีกำหนด

และในปี 2558 บริษัทฯ จึงได้ปรับปรุงการดำเนินงานและปรับโครงสร้างธุรกิจให้เหมาะสมกับสภาพแวดล้อมปัจจุบัน ในรูปแบบโฮลดิ้งคอมพานี (Holding Company) โดยมีรายได้หลักจากธุรกิจพลังงาน และบริษัทฯ ได้หยุดประกอบกิจการโรงกลั่นน้ำมันที่ระยองอย่างถาวร

ประวัติความเป็นมาและพัฒนาการที่สำคัญของบริษัทฯ ย้อนหลัง 3 ปี สรุปได้ดังนี้

- พ.ศ. 2557
- เดือนมกราคม บริษัทฯ ได้ดำเนินการจดทะเบียนเปลี่ยนแปลงชื่อบริษัทฯ จาก บมจ.ระยองเพียวริฟายเออร์ เป็น บมจ.อาร์พีซีจี ต่อกรมพัฒนาธุรกิจการค้า กระทรวงพาณิชย์ เป็นที่เรียบร้อยแล้ว
 - เดือนกุมภาพันธ์ บริษัทฯ ได้จดทะเบียนเพิ่มทุนชำระแล้ว ทำให้มีทุนที่ออกและชำระแล้วจำนวน 1,304 ล้านบาท
 - เดือนเมษายน บริษัทฯ ได้รับโอนหุ้นสามัญของบริษัทฯ ไทยพีบีลิตพอร์ต จำกัด จำนวน 31,500,000 หุ้น คิดเป็นร้อยละ 30
- พ.ศ. 2558
- เดือนมีนาคม ดำเนินการและปรับโครงสร้างธุรกิจในรูปแบบโฮลดิ้งคอมพานี (Holding Company) ด้วยการร่วมลงทุน และการร่วมบริหารในกิจการอื่นที่มีศักยภาพ ซึ่งเป็นกลยุทธ์ทางธุรกิจที่บริษัทฯ คาดว่าจะสร้างผลประกอบการที่ดีขึ้นในระยะยาวให้แก่บริษัทฯ
- บริษัทฯ ได้รับการโอนหุ้นสามัญของ บริษัท สัมมากร จำกัด(มหาชน) “SAMCO” จำนวน 135,564,380 หุ้น คิดเป็นร้อยละ 23.00 ทำให้สัดส่วนการถือหุ้นเพิ่มขึ้นจากเดิมร้อยละ 25.25 เป็นร้อยละ 48.25
- เดือนเมษายน บริษัทฯ ได้หยุดประกอบกิจการโรงกลั่นน้ำมันที่ระยองอย่างถาวร เนื่องจากข้อพิพาททางการค้าที่บริษัท ปตท. จำกัด(มหาชน) (PTT) หยุดส่งวัตถุดิบให้บริษัทฯ ตั้งแต่วันที่ 1 กุมภาพันธ์ 2555 ถือเป็น การปฏิบัติผิดสัญญาข้อที่ 15.5
 - เดือนพฤษภาคม บริษัทฯ ได้เลิกกิจการและดำเนินการชำระบัญชี ของบริษัท อาร์พีซี โกลบอล จำกัด ซึ่งเป็นบริษัทย่อยที่บริษัทฯ ถือหุ้นในสัดส่วนร้อยละ 100

- พ.ศ. 2559

 - เดือนกรกฎาคม บริษัทฯ ดำเนินการขายหุ้นสามัญทั้งหมดของบริษัท เอสซีที สหพันธ์ จำกัด (SAP) ซึ่งเป็นบริษัทย่อยของบริษัทฯ ให้กับบริษัท เพียวพลังงานไทย จำกัด (PTEC) ซึ่งเป็นบริษัทย่อยของบริษัทฯ ที่บริษัทฯ ถือหุ้นอยู่ร้อยละ 100 จำนวน 199,996 หุ้น คิดเป็นสัดส่วนร้อยละ 100 จึงทำให้ SAP เป็นบริษัทย่อยของ PTEC
 - เดือนธันวาคม บริษัทฯ แฉ่งย้ายที่ตั้งสำนักงานใหญ่แห่งใหม่ไปที่ 86/2 อาคารเพียวเพลสรามคำแหง ชั้น 3 ถนนรามคำแหง แขวงสะพานสูง เขตสะพานสูง กรุงเทพฯ ตั้งแต่วันที่ 4 มกราคม 2559 เป็นต้นไป
 - เดือนเมษายน บริษัทฯ ได้รับสำเนาคำสั่งชี้ขาดของคณะอนุญาโตตุลาการ ลงวันที่ 25 มีนาคม 2559 โดยคณะอนุญาโตตุลาการ เสียงข้างมากมีคำสั่งชี้ขาด คือ ให้ ปตท. ชำระค่าเสียหายจากการบอกเลิกสัญญา กับบริษัทฯ โดยไม่ชอบด้วยกฎหมาย ในจำนวนเงิน 390 ล้านบาทต่อปี นับตั้งแต่วันที่ 1 กุมภาพันธ์ 2555 จนถึงวันที่คณะอนุญาโตตุลาการมีคำสั่งชี้ขาด (25 มีนาคม 2559) พร้อมทั้งอัตราดอกเบี้ยในอัตราร้อยละ 7.5 ต่อปี ของยอดเงินค่าเสียหายที่ได้จากการคำนวณข้างต้น นับตั้งแต่วันที่ที่คณะอนุญาโตตุลาการมีคำสั่งชี้ขาดจนถึงวันที่ ปตท. ชำระเงินให้แก่บริษัทฯ ครบถ้วน
 - เดือนสิงหาคม บริษัทฯ มีมติอนุมัติจำหน่ายเงินลงทุนในบริษัทร่วม คือหุ้นสามัญของบริษัท เพียวสัมมากร ดีเวลลอปเม้นท์ จำกัด (“PSDC”) จำนวน 1,147,499 หุ้น คิดเป็นร้อยละ 44.13 ของหุ้นที่ออกและชำระแล้วทั้งหมดของ PSDC ให้แก่ บริษัท สัมมากร จำกัด (มหาชน) (“SAMCO”) ในราคาหุ้นละ 140 บาท คิดเป็นจำนวนเงินทั้งสิ้น 160,649,860 บาท และในเดือนพฤศจิกายน ได้รับชำระค่าหุ้นพร้อมแก้ไขเปลี่ยนแปลงรายชื่อผู้ถือหุ้นต่อกรมพัฒนาธุรกิจ
 - ในเดือนกันยายน บริษัทฯ ได้ยื่นคัดค้านต่อศาลแพ่ง จากกรณีที่ว่า ปตท. ได้ยื่นคำร้องขอเพิกถอนคำสั่งชี้ขาดของคณะอนุญาโตตุลาการ
 - เดือนพฤศจิกายน บริษัทฯ ได้ยื่นคดีข้อพิพาทต่อสถาบันอนุญาโตตุลาการ จากกรณีที่ว่า ปตท. ส่ง CR ให้กับบริษัทฯ ไม่เป็นไปตามข้อตกลงตามสัญญาซื้อขาย
 - เดือนธันวาคม บริษัทฯ ได้ยื่นคำร้องต่อศาลแพ่งขอให้บังคับคดีตามคำสั่งชี้ขาดของคณะอนุญาโตตุลาการ

ณ วันที่ 31 ธันวาคม 2559 บริษัทฯ มีทุนจดทะเบียนทั้งสิ้น 1,304,664,125 บาท และมีทุนชำระแล้ว 1,304,664,125 บาท โดยมีโครงสร้างการถือหุ้นในบริษัทย่อย และบริษัทร่วม ดังนี้

โครงสร้างกลุ่มบริษัทย่อย และบริษัทร่วม ณ 31 ธันวาคม 2559

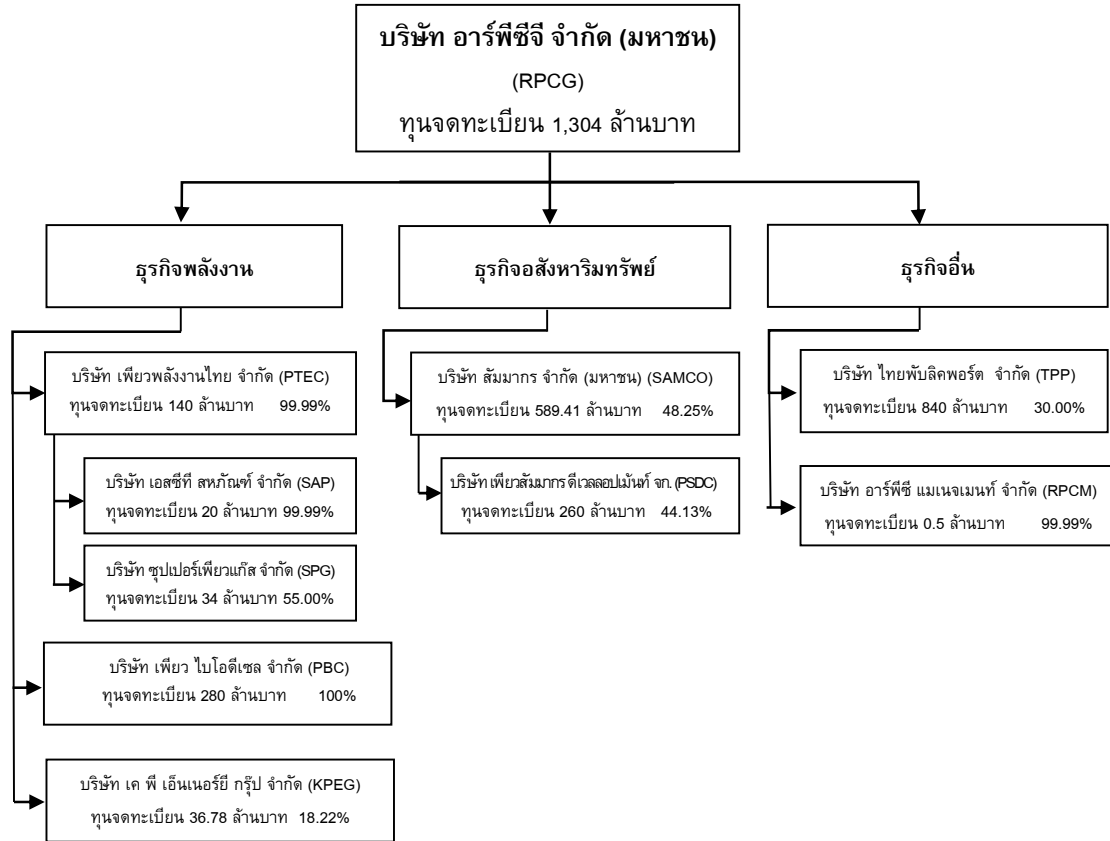

ภาพรวมการประกอบธุรกิจของบริษัท

บริษัท อาร์พีซีจี จำกัด (มหาชน)

เดิมบริษัทฯ ดำเนินการกลั่น คอนเดนเสทเรสซิเดิว (CR) ซึ่งเป็นวัตถุดิบผลพลอยได้จากกระบวนการผลิตของบริษัท ปตท. โกลบอล เคมิคอล จำกัด (มหาชน) (PTTGC) (เดิมชื่อ บริษัท ปตท. อะโรเมติกส์ และการกลั่น จำกัด (มหาชน) (PTTAR)) เพื่อให้ได้ผลิตภัณฑ์ปิโตรเลียมและปิโตรเคมีที่มีคุณภาพ ได้แก่ น้ำมันดีเซลหมุนเร็ว น้ำมันเตา และเคมีภัณฑ์ ทั้งนี้ โรงกลั่นของบริษัทฯ มีกำลังผลิตสูงสุด 17,000 บาร์เรลต่อวัน หรือประมาณ 80 ล้านลิตรต่อเดือน อีกทั้งยังมีการจัดหาน้ำมันเบนซินออกเทน 91 แก๊สโซฮอล์ 95 แก๊สโซฮอล์ 91 น้ำมันดีเซล และน้ำมันแก๊สโซฮอล์ E85 จากโรงกลั่นอื่นเพื่อรองรับความต้องการของลูกค้าที่เพิ่มมากขึ้น นอกจากนี้บริษัทฯ ได้บริหารคลังน้ำมัน 1 แห่ง ได้แก่ คลังน้ำมันระยอง เพื่ออำนวยความสะดวกในการสั่งซื้อและจัดส่งสินค้าให้แก่ลูกค้า และเมื่อตั้งแต่ปี 2555 บริษัทฯ ได้หยุดดำเนินการธุรกิจโรงกลั่นไปอย่างไม่มีกำหนด เนื่องจากข้อพิพาทกับบริษัท ปตท. จำกัด (มหาชน) ทำให้บริษัทต้องแบกรับภาระค่าใช้จ่ายจำนวนมากและบริษัทฯ ไม่มีรายได้จากธุรกิจหลักในขณะนั้น เมื่อวันที่ 20 เมษายน 2558 ที่ประชุมสามัญผู้ถือหุ้นประจำปี 2558 มีมติหยุดประกอบกิจการโรงกลั่นที่จังหวัดระยองเป็นการถาวร

ปัจจุบัน บริษัทฯ จึงได้ปรับปรุงการดำเนินงานและปรับโครงสร้างธุรกิจให้เหมาะสมกับสภาพแวดล้อมปัจจุบัน ในรูปแบบโฮลดิ้งคอมพานี (Holding Company) โดยมีรายได้หลักจากธุรกิจพลังงาน โดยมีบริษัทแกนและบริษัทย่อย ดังนี้

บริษัทแกน

1) บริษัท เพียวพลังงานไทย จำกัด (PTEC)

PTEC เป็นบริษัทย่อยที่บริษัทฯ ถือหุ้นอยู่ในอัตราร้อยละ 99.99 มีทุนจดทะเบียน 140 ล้านบาท โดยเป็นหุ้นสามัญ 1,400,000 หุ้น มูลค่าหุ้นละ 100 บาท ชำระค่าหุ้นเต็มมูลค่าแล้ว ประกอบธุรกิจค้าปลีกจำหน่ายน้ำมันดีเซลหมุนเร็ว แก๊สโซฮอล์ 95 แก๊สโซฮอล์ 91 และได้เพิ่มการจำหน่ายแก๊สโซฮอล์ ออกเทน 95 และ แก๊สโซฮอล์ E20 ผ่านสถานีบริการน้ำมัน “เพียว” (PURE) ณ วันที่ 31 ธันวาคม 2559 บริษัทฯ มีสถานีบริการน้ำมัน “เพียว” ทั้งสิ้นจำนวน 52 แห่ง ทั่วประเทศ โดยแบ่งการบริหารงานเป็น 2 ลักษณะคือ (1) การบริหารงานด้วยตนเอง (Company Operate: CO) 46 แห่ง และ (2) การบริหารงานโดยบุคคลภายนอกแบบแฟรนไชส์ (Franchise) 6 แห่ง ทั้งนี้ PTEC ได้มีการพัฒนารูปแบบธุรกิจพลาซ่า ในสถานีบริการน้ำมัน โดยได้เปิดพลาซ่าแห่งแรกในสถานีบริการน้ำมันเพียว สาขาอมตะนคร จังหวัดชลบุรี ซึ่งบริษัทมีแผนที่จะขยายสาขาในการจำหน่ายน้ำมัน แก๊สโซฮอล์ E20 เพิ่มมากขึ้น โดยจำหน่ายผ่านสถานีบริการ นอกจากนี้ PTEC ยังมีการขยายเครือข่ายธุรกิจ โดยเป็นการคัดสรรปั้มน้ำมันอิสระที่บริหารงานด้วยตนเองเพื่อมาเป็นคู่ค้า ภายใต้ตราสัญลักษณ์ “เพียว” คู่กับตราเดิม เป็นกลุ่มลูกค้า “Co-brand”

บริษัทย่อย

1) บริษัท เอสซีที สหพันธ์ จำกัด (SAP)

SAP เป็นบริษัทย่อยที่ RPC ถือหุ้นอยู่ในอัตราร้อยละ 99.99 มีทุนจดทะเบียน 20 ล้านบาท โดยเป็นหุ้นสามัญจำนวน 200,000 หุ้น มูลค่าหุ้นที่ตราไว้หุ้นละ 100 บาท ประกอบธุรกิจขายอุปกรณ์เครื่องมือสถานีบริการน้ำมัน และให้บริการซ่อมบำรุง และเมื่อเดือน กรกฎาคม 2558 คณะกรรมการมีมติขายหุ้นสามัญทั้งหมดให้กับ PTEC ทำให้ SAP เป็นบริษัทย่อยของ PTEC

2) บริษัท ซุปเปอร์เพียวแก๊ส จำกัด (SPG)

SPG เป็นบริษัทย่อยที่ PTEC ถือหุ้นอยู่ในอัตราร้อยละ 55 มีทุนจดทะเบียน 34 ล้านบาท ประกอบธุรกิจสถานีจำหน่ายแก๊ส LPG และ CNG ณ วันที่ 31 ธันวาคม 2559 บริษัทฯ มีสถานีจำหน่ายแก๊ส จำนวน 4 แห่ง

3) บริษัท เพียวไบโอดีเซล จำกัด (PBC)

PBC เป็นบริษัทย่อยที่บริษัทฯ ถือหุ้นอยู่ในอัตราร้อยละ 100 โดยมีทุนจดทะเบียน 280 ล้านบาท โดยเป็นหุ้นสามัญจำนวน 2.8 ล้านหุ้น มูลค่าที่ตราไว้ละ 100 บาท โดยมีวัตถุประสงค์เพื่อ (1) ผลิตน้ำมันไบโอดีเซล (B100) จากน้ำมันปาล์มดิบในประเทศ โดยมีกำลังการผลิต 300,000 ลิตรต่อวัน หรือ 100,000 ตันต่อปี เพื่อนำไปผสมในน้ำมันดีเซล เป็นน้ำมันดีเซล B3 และ น้ำมันดีเซล B5 เป็นพลังงานทดแทนตามนโยบายรัฐบาล และ (2) ผลิตกลีเซอริน มีกำลังการผลิต 10,000 ตันต่อปี เพื่อนำไปใช้เป็นวัตถุดิบในเครื่องสำอาง และผลิตภัณฑ์ยาต่อไป และได้รับบัตรส่งเสริมการลงทุน โดยได้รับสิทธิประโยชน์ในการยกเว้นภาษีรายได้เป็นระยะเวลา 8 ปี บริษัทฯ จึงได้หยุดการผลิตอย่างไม่มีกำหนด ตั้งแต่เดือนกุมภาพันธ์ 2555 เป็นต้นไป

4) บริษัท อาร์พีซี แมเนจเม้นท์ จำกัด (RPCM)

RPCM เป็นบริษัทย่อยที่ RPC ถือหุ้นอยู่ในอัตราร้อยละ 99.99 มีทุนจดทะเบียน 500,000 บาท แบ่งเป็นหุ้นสามัญ 5,000 หุ้น มูลค่าหุ้นละ 100 บาท ชำระค่าหุ้นเต็มมูลค่า ประกอบธุรกิจค้าส่งน้ำมัน เพื่อให้บริการซื้อขายผลิตภัณฑ์น้ำมันเชื้อเพลิงทุกชนิดกับลูกค้ารายใหญ่ และรายย่อยทั่วประเทศ อาทิ น้ำมันดีเซล เบนซิน 91 แก๊สโซฮอล์ 91 แก๊สโซฮอล์ 95 ปัจจุบันได้หยุดธุรกิจซื้อขายน้ำมัน และในปี 2555 ได้เปลี่ยนมาประกอบธุรกิจรับจ้างบริหารจัดการระบบงานต่างๆ

บริษัทร่วม

1) บริษัท สัมมากร จำกัด (มหาชน) (SAMCO)

SAMCO เป็นบริษัทร่วมที่บริษัทฯ ถือหุ้นร้อยละ 48.25 มีทุนจดทะเบียน 589.41 ล้านบาท โดยเป็นหุ้นสามัญ 589.41 ล้านบาท มูลค่าหุ้นละ 1 บาท ดำเนินธุรกิจพัฒนาอสังหาริมทรัพย์ประเภทจำหน่าย ตั้งแต่ปี พ.ศ. 2517 ส่วนใหญ่เป็นบ้านเดี่ยวพร้อมที่ดินและคอนโดในเขตกรุงเทพมหานครและปริมณฑล โดย SAMCO มีนโยบายในการดำเนินธุรกิจพัฒนาอสังหาริมทรัพย์ประเภทจำหน่ายอย่างต่อเนื่อง ณ วันที่ 31 ธันวาคม 2559 SAMCO มีจำนวน 6 โครงการ คือ โครงการสัมมากรรังสิตคลอง 2, โครงการสัมมากรรังสิตคลอง 7, โครงการชัยพฤกษ์ วงแหวน , โครงการ S9 Condominium, โครงการสัมมากร เหวินวิ รามอินทรา วงแหวน และโครงการสัมมากร ชัยพฤกษ์ แจ้จันนะ

2) บริษัท เพียวสัมมากร ดีเวลลอปเม้นท์ จำกัด (PSDC)

PSDC เป็นบริษัทร่วมที่บริษัทฯ ถือหุ้นอยู่ในอัตราร้อยละ 44.13 และบริษัท สัมมากร จำกัด (มหาชน) (SAMCO) ถือหุ้นอยู่ในอัตราร้อยละ 55.87 มีทุนจดทะเบียน 260 ล้านบาท โดยเป็นหุ้นสามัญ 2.6 ล้านบาท มูลค่าหุ้นละ 100 บาท ชำระค่าหุ้นเต็มมูลค่า เพื่อประกอบธุรกิจพัฒนาอสังหาริมทรัพย์ และพัฒนาที่ดินในรูปแบบที่มีรายได้จากการให้เช่า เช่น ศูนย์การค้า อาคารสำนักงาน ฯลฯ และเมื่อเดือน สิงหาคม 2559 คณะกรรมการมีมติขายหุ้นสามัญทั้งหมดให้กับ SAMCO ทำให้ SAMCO ถือหุ้น PSDC เป็นสัดส่วนร้อยละ 100

3) บริษัท ไทยพับลิกพอร์ต จำกัด (TPP)

TPP เป็นบริษัทร่วมที่บริษัทฯ ถือหุ้นอยู่ในอัตราร้อยละ 30 มีทุนจดทะเบียน 840 ล้านบาท โดยเป็นหุ้นสามัญ 105 ล้านบาท มูลค่าหุ้นละ 8 บาท โดยตั้งอยู่บนเกาะสีชัง ดำเนินธุรกิจให้เช่าคลังน้ำมัน และกิจการท่าเรือซึ่งให้บริการขนถ่ายน้ำมันดิบและน้ำมันใสหรือน้ำมันที่ใช้ในเชิงพาณิชย์ได้

4) บริษัท เค พี เอ็นเนอร์ยี กรุ๊ป จำกัด (KPEG)

KPEG เป็นบริษัทร่วมที่บริษัทฯ ถือหุ้นอยู่ในอัตราร้อยละ 18.22 มีทุนจดทะเบียน 36.78 ล้านบาท ดำเนินธุรกิจโรงไฟฟ้าขนาดเล็ก (VSSP) ผลิตไฟฟ้าขายให้กับการไฟฟ้าส่วนภูมิภาค

โครงสร้างรายได้

โครงสร้างรายได้ของบริษัทฯ และบริษัทย่อย ณ วันที่ 31 ธันวาคม 2559 แสดงตามตารางดังนี้

มูลค่าการจำหน่ายผลิตภัณฑ์ของบริษัทฯ และบริษัทย่อย

ผลิตภัณฑ์	2557		2558		2559	
	ล้านบาท	ร้อยละ	ล้านบาท	ร้อยละ	ล้านบาท	ร้อยละ
ในประเทศ						
น้ำมันดีเซลหมุนเร็ว	1,804.85	54.52	1,383.85	57.18	1,330.64	59.02
เบนซิน 91,95	0.33	0.01	-	-	3.03	0.13
แก๊สโซฮอล์	1,377.34	41.61	933.03	38.55	847.28	37.58
ผลิตภัณฑ์อื่น	54.39	1.64	43.86	1.81	29.30	1.30
รวมยอดขายในประเทศ	3,236.91	97.79	2,360.74	97.55	2,210.25	98.03
รายได้จากการให้บริการ	73.27	2.21	59.41	2.45	44.46	1.97
รวมทั้งสิ้น	3,310.18	100.00	2,420.15	100.00	2,254.71	100.00

ปริมาณการจำหน่ายผลิตภัณฑ์ของบริษัทฯ และบริษัทย่อย

ผลิตภัณฑ์	2557		2558		2559	
	ล้านลิตร	ร้อยละ	ล้านลิตร	ร้อยละ	ล้านลิตร	ร้อยละ
ในประเทศ						
น้ำมันดีเซลหมุนเร็ว	64.76	57.48	59.97	59.45	61.64	60.15
เบนซิน 91, 95	0.01	0.01	-	-	0.10	0.10
แก๊สโซฮอล์	45.00	39.94	38.16	37.83	38.68	37.75
ผลิตภัณฑ์อื่น	2.89	2.57	2.74	2.72	2.05	2.00
รวมปริมาณขายในประเทศ	112.66	100.00	100.87	100.00	102.47	100.00

ปัจจัยความเสี่ยง

บริษัทฯ ได้พิจารณาถึงปัจจัยความเสี่ยงที่มีนัยสำคัญที่อาจจะมีผลกระทบต่อการดำเนินธุรกิจของบริษัท เพื่อให้บริษัทฯ มีการบริหารความเสี่ยงทั้งองค์กรอย่างมีประสิทธิภาพและมีประสิทธิผล จึงได้พิจารณาการบริหารความเสี่ยงและการควบคุมภายในขึ้นมา โดยพิจารณาให้ความสำคัญในเรื่องแนวทางการบริหารจัดการความเสี่ยง และติดตามผลการบริหารจัดการความเสี่ยงอย่างมีระบบ เพื่อให้การดำเนินงานสอดคล้องกับนโยบายการกำกับดูแลกิจการที่ดี

ทั้งนี้ บริษัทฯ ได้ประเมินความเสี่ยงอยู่บนสถานการณ์ปัจจุบัน นอกเหนือจากปัจจัยความเสี่ยงที่ระบุนี้ อาจจะมีความเสี่ยงอื่นๆ ที่บริษัทฯ ไม่อาจทราบได้ในขณะนี้ ซึ่งเกิดจากปัจจัยภายนอกที่อยู่เหนือการควบคุมของบริษัท และอาจส่งผลกระทบต่อการดำเนินธุรกิจของบริษัทในอนาคตได้

1) ความเสี่ยงจากการผันผวนของราคาน้ำมันสำเร็จรูป

บริษัทฯ ได้ซื้อน้ำมันจากโรงกลั่นน้ำมัน และผู้ค้าน้ำมันรายอื่น โดยราคาน้ำมันนั้นอาจผันผวนไปตามปัจจัยต่างๆ ดังนี้

- สภาพเศรษฐกิจ และการเมืองของโลก รวมถึงภูมิภาคที่ประกอบธุรกิจก๊าซธรรมชาติ และน้ำมันดิบ โดยเฉพาะอย่างยิ่งภูมิภาคตะวันออกกลาง
- อุปสงค์ และอุปทานของน้ำมันทั้งในระดับโลกและระดับภูมิภาค
- กฎระเบียบที่เกี่ยวข้องของภาครัฐทั้งในประเทศ และต่างประเทศ
- สภาพภูมิอากาศ

โดยปัจจัยดังกล่าวข้างต้นเกิดจากปัจจัยภายนอกที่อยู่เหนือการควบคุมของบริษัท ซึ่งราคาจำหน่ายน้ำมันของบริษัทก็ได้รับผลกระทบจากความผันผวนของราคาน้ำมันดังกล่าว และอาจจะส่งผลกระทบต่อปริมาณการจำหน่ายน้ำมัน รวมถึงมูลค่าของสินค้าคงคลัง จึงอาจจะส่งผลกระทบต่อฐานะทางการเงิน และผลการดำเนินงานของบริษัทฯ

อย่างไรก็ตาม บริษัทฯ มีบุคลากรที่มีประสบการณ์ วิเคราะห์สถานการณ์ และติดตามราคาน้ำมันอย่างใกล้ชิด รวมถึงมีความเชี่ยวชาญในการบริหารจัดการ จัดหา จัดซื้อน้ำมันในราคาที่เหมาะสม และกำหนดราคาให้สามารถแข่งขันในตลาดได้ นอกจากนี้ บริษัทฯ ไม่มีนโยบายที่จะสำรองน้ำมันไว้ในปริมาณมากเพื่อการเก็งกำไร โดยจะเป็นการสำรองเพื่อให้เพียงพอต่อการจำหน่ายในแต่ละพื้นที่เท่านั้น รวมถึงลูกค้าของบริษัทส่วนใหญ่เป็นลูกค้าที่ต้องใช้น้ำมันเพื่อการดำเนินชีวิตทั่วไป และมีความจำเป็นที่ต้องใช้น้ำมันอย่างสม่ำเสมอถึงแม้ราคาน้ำมันจะสูงขึ้นก็ตาม ดังนั้น บริษัทฯ จึงไม่ได้รับผลกระทบอย่างมีนัยสำคัญในกรณีที่ราคาน้ำมันผันผวนสูง

2) ความเสี่ยงเกี่ยวกับการแทรกแซงราคาผลิตภัณฑ์โดยรัฐบาล

ความเสี่ยงนี้เกิดจากความเป็นไปได้ที่รัฐบาลอาจเข้าแทรกแซงการกำหนดราคาน้ำมันสำเร็จรูปภายในประเทศ โดยเฉพาะอย่างยิ่งในช่วงที่ราคาน้ำมันดิบและน้ำมันสำเร็จรูปในตลาดโลกมีความผันผวนสูง ทั้งนี้เพื่อควบคุมอัตราเงินเฟ้อ และเพื่อประโยชน์ต่อเศรษฐกิจ และสังคมของประเทศโดยรวม การแทรกแซงดังกล่าวอาจส่งผลกระทบต่อธุรกิจ ฐานะการเงิน และผลประกอบการของบริษัทฯ ได้

อย่างไรก็ตาม บริษัทฯ พิจารณาว่าความเสี่ยงที่เกิดจากการแทรกแซงราคาผลิตภัณฑ์โดยรัฐบาลไม่มีผลกระทบมากนัก ทั้งนี้ เพราะเป็นมาตรการชั่วคราวเพื่อบรรเทาความเดือดร้อนเฉพาะเมื่อน้ำมันในตลาดโลกมีราคาสูง โดยรัฐบาลจะเข้าแทรกแซงการกำหนดราคาให้แก่ผู้บริโภคในระดับต่ำ นอกจากนี้ ราคาขายปลีกน้ำมันของบริษัทเท่ากับราคาน้ำมันที่ซื้อ

จากโรงกลั่น หรือผู้ค้าน้ำมันรายอื่นบวกด้วยค่าการตลาด ดังนั้น หากค่าการตลาดรวมถึงอัตราภาษี และเงินสมทบกองทุนต่างๆ ไม่เปลี่ยนแปลง ราคาขายปลีกน้ำมันจะปรับตัวตามราคาหน้าโรงกลั่น ดังนั้น บริษัทจึงไม่ได้รับผลกระทบจากความเสถียรนี้แต่อย่างใด

3) ความเสี่ยงเกี่ยวกับภัยอันตราย และภัยธรรมชาติ

เนื่องจากบริษัทประกอบธุรกิจสถานีบริการน้ำมันจำนวนมาก ซึ่งให้บริการในหลากหลายพื้นที่ทั่วทุกภูมิภาคในประเทศไทย ซึ่งทำให้บริษัทมีความเสี่ยงที่จะได้รับผลกระทบจากปัญหาภัยธรรมชาติต่างๆ เช่น อัคคีภัย อุทกภัย เป็นต้น ถึงแม้ว่าปัญหาเกี่ยวกับภัยธรรมชาติเป็นเรื่องที่หลีกเลี่ยงได้ยาก และไม่สามารถป้องกันไม่ให้เกิดขึ้นได้ แต่บริษัทก็ตระหนักถึงความเตรียมพร้อมที่จะรับมือกับอุบัติเหตุต่างๆ ที่อาจจะเกิดขึ้นและสร้างความเสียหายให้แก่ทรัพย์สิน และสูญเสียรายได้ไปจากการต้องหยุดให้บริการชั่วคราว

บริษัทได้บรรเทาความเสี่ยงดังกล่าวด้วยการทำประกันภัยที่ครอบคลุมอุบัติเหตุทุกกรณี (all risks) สำหรับทรัพย์สินที่ใช้ในการประกอบธุรกิจของบริษัท บริษัทจึงสามารถเรียกชดเชยค่าสินไหมทดแทนจากการเกิดเหตุดังกล่าว นอกจากนี้ บริษัทยังมีการจัดทำแผนรองรับสถานการณ์ฉุกเฉิน และยังมีกรอบรม ฝึกซ้อมพนักงานตามแผนปฏิบัติการอย่างสม่ำเสมอเพื่อเตรียมพร้อมรับมือ แก่ไขและป้องกันได้อย่างทัน่วงที่ หากมีเหตุอุบัติเหตุเกิดขึ้น

ความเสี่ยงด้านคดีความ

ความเสี่ยงนี้เกิดขึ้นจากข้อพิพาทหมายเลขดำที่ 114/2552, ข้อพิพาทหมายเลขดำที่ 78/2555 ของสถาบันอนุญาโตตุลาการ, คดีแพ่งหมายเลขดำที่ 3162/2553 ของศาลแพ่ง ที่เกิดจากการที่บริษัท ปตท. จำกัด (มหาชน) (PTT) แจ้งยกเลิกสัญญาซื้อขาย CR และหยุดส่งวัตถุดิบ CR โดยสิ้นเชิง ดังที่กล่าวข้างต้น ในส่วนข้อพิพาทหมายเลขดำที่ 114/2552 เมื่อวันที่ 25 มีนาคม 2559 คณะอนุญาโตตุลาการ เสียข้างมากมีคำชี้ขาด ว่า ปตท. บอกละเมิดสัญญากับบริษัท โดยไม่ชอบด้วยกฎหมาย ให้ ปตท. ชำระค่าเสียหายจากการบอกละเมิดสัญญากับบริษัท ในจำนวน 390 ล้านบาทต่อปี นับตั้งแต่วันที่ 1 กุมภาพันธ์ 2555 จนถึงวันที่คณะอนุญาโตตุลาการมีคำชี้ขาด พร้อมทั้งอัตราดอกเบี้ยในอัตราร้อยละ 7.5 ต่อปี ของยอดเงินค่าเสียหายที่ได้จากการคำนวณข้างต้นนับตั้งแต่วันที่คณะอนุญาโตฯ มีคำชี้ขาดจนถึงวันที่ ปตท. ชำระเงินให้แก่บริษัทครบถ้วน ต่อมาในเดือนมิถุนายน 2559 ทาง ปตท. ได้ยื่นคำร้องต่อศาลแพ่งขอเพิกถอนคำชี้ขาดของคณะอนุญาโตฯ เป็นคดีแพ่งหมายเลขดำที่ 3016/2559 และเมื่อเดือนธันวาคม 2559 บริษัทได้ยื่นคำร้องต่อศาลแพ่งขอให้บังคับคดีตามคำชี้ขาดของคณะอนุญาโตฯ เป็นคดีแพ่งหมายเลขดำที่ พ.6000/2559 นอกจากนี้บริษัทได้ยื่นคดีข้อพิพาทต่อสถาบันอนุญาโตตุลาการ จากกรณีที่ปตท.ส่ง CR ให้กับบริษัท ไม่เป็นไปตามข้อตกลงตามสัญญาซื้อขายฯ เป็นข้อพิพาทหมายเลขดำที่ 117/2559 ขณะนี้ ข้อพิพาททางการค้าอยู่ระหว่างการพิจารณาของสถาบันอนุญาโตตุลาการ และคดีแพ่งที่ฟ้องอยู่ในระหว่างการพิจารณาของศาลแพ่ง ซึ่งผลของข้อพิพาท และคดีที่ฟ้องร้องยังไม่สามารถระบุได้ ขึ้นอยู่กับกระบวนการยุติธรรมในอนาคต

ความเสี่ยงจากการดำเนินธุรกิจในอนาคต

ความเสี่ยงในการดำเนินธุรกิจในอนาคต เกิดจากการที่บริษัท ปตท. จำกัด (มหาชน) (PTT) เป็นผู้จำหน่ายวัตถุดิบหลักรายเดียวของบริษัทฯ ปฏิบัติผิดสัญญากับบริษัทฯ ด้วยการบอกละเมิดสัญญา ทั้งที่ บริษัทฯ มิได้ผิดสัญญา และสัญญาซื้อขายดังกล่าวเป็นสัญญาที่มีผลบังคับยาวนานต่อเนื่องกันไป โดยมีได้กำหนดระยะเวลาสิ้นสุดของสัญญา (Evergreen Basis)

จนเป็นเหตุให้บริษัทต้องเสนอคดีต่ออนุญาโตตุลาการ และฟ้องคดีต่อศาลแพ่ง ตามลำดับ ในระหว่างการพิจารณาของ อนุญาโตตุลาการ บริษัท ปตท จำกัด (มหาชน) (PTT) ได้หยุดส่งวัตถุดิบหลักให้กับบริษัทฯ ตั้งแต่วันที่ 1 กุมภาพันธ์ 2555 เป็นต้นไป ซึ่งเป็นการ ผิดสัญญาข้อ 15.5 ที่ระบุว่าแม้คู่สัญญาจะมีข้อพิพาทต่อกัน บริษัท ปตท. จำกัด (มหาชน) (PTT) ใน สถานะคู่สัญญา ก็ยังคงต้องปฏิบัติตามสัญญาต่อไปจนกว่าอนุญาโตตุลาการจะมีคำวินิจฉัยชี้ขาดเสร็จสิ้น กรณีดังกล่าวจึง ส่งผลทำให้บริษัทฯ ต้องหยุดประกอบกิจการโรงกลั่นถาวร ทำให้สูญเสียรายได้หลัก

เพื่อชดเชยรายได้หลักที่สูญหาย บริษัทฯ จึงได้ทำการศึกษาความเป็นไปได้ของโครงการต่างๆ ทั้งธุรกิจน้ำมัน และ ธุรกิจอื่นๆ ปัจจุบันบริษัทฯ ได้มีการลงทุนโรงไฟฟ้าชีวมวลขนาดเล็ก ด้านพลังงานทดแทน และได้ลงทุนด้านอสังหาริมทรัพย์

รายการระหว่างกัน

รายการระหว่างบริษัทฯ และบริษัทย่อย กับบุคคลที่เกี่ยวข้องกันที่เกิดขึ้นในปี 2558 และ 2559

รายการระหว่างบริษัทฯ กับ บริษัท เพทโทร อินสตรูเมนต์ จำกัด

ลักษณะรายการ	ลักษณะความสัมพันธ์	จำนวนเงิน (ล้านบาท)	
		ปี 2558	ปี 2559
บริษัทฯ รับผิดชอบจัดการ	■ นายสัจจา เจนธรรมนุกูล กรรมการของบริษัท และถือหุ้นบริษัทร้อยละ 1.74 และนายสุทัศน์ ชันเจริญสุข กรรมการของบริษัท และถือหุ้นบริษัทร้อยละ 0.0008 ซึ่งทั้งสองท่านเป็นกรรมการและถือหุ้นในบริษัท เพทโทร อินสตรูเมนต์ จำกัด รวมร้อยละ 22	0.25	-
บริษัทฯ รับบริการอื่นและเช่าและ บริการยานพาหนะ		0.25	0.29

รายการระหว่างบริษัทฯ และบริษัทย่อย กับ บริษัท เพียวสัมมากร ดีเวลลอปเม้นท์ จำกัด

ลักษณะรายการ	ลักษณะความสัมพันธ์	จำนวนเงิน (ล้านบาท)	
		ปี 2558	ปี 2559
บริษัทฯ รับผิดชอบเบี้ย	■ บริษัทฯถือหุ้นในอัตราร้อยละ 44.13 และ	0.12	-
บริษัทฯ จ่ายค่าเช่า สำนักงาน และ ค่าใช้จ่ายอื่น	นายสัจจา เจนธรรมนุกูล กรรมการของ บริษัทฯ เป็นกรรมการของ บริษัทสัมมากร จำกัด (มหาชน) และบริษัท สัมมากร จำกัด (มหาชน)ถือหุ้นในอัตราร้อยละ 100	-	0.60
บริษัทฯ เพียวพลังงานไทย จำกัด (บริษัท ย่อย) จำหน่ายน้ำมันเชื้อเพลิง	**ณ สิ้นปี บริษัทฯไม่ได้ถือหุ้น บจ.เพียว สัมมากร ดีเวลลอปเม้นท์ **	0.09	0.02
บริษัทฯ เพียวพลังงานไทย จำกัด (บริษัท ย่อย) จ่ายค่าเช่าที่ดิน ค่าเช่าสำนักงาน และค่าใช้จ่ายอื่น		0.90	3.29

รายการระหว่างบริษัทฯ และบริษัทย่อย กับ บริษัท สัมมากร จำกัด (มหาชน)

ลักษณะรายการ	ลักษณะความสัมพันธ์	จำนวนเงิน (ล้านบาท)	
		ปี 2558	ปี 2559
บริษัทฯ บริหารจัดการ	■ นายสัจจา เจนธรรมนุกูล กรรมการของบริษัท เป็น	3.60	1.50
บริษัทฯ รับเงินปันผล	กรรมการของ บริษัท สัมมากร จำกัด (มหาชน)	22.33	34.13
บริษัทฯ เพียวพลังงานไทย จำกัด (บริษัทย่อย) จำหน่ายน้ำมันเชื้อเพลิง	และบริษัทฯ เป็นผู้ถือหุ้นรายใหญ่ ถือหุ้นในอัตรา ร้อยละ 48.25	0.56	0.48
บริษัทฯ เพียวพลังงานไทย จำกัด (บริษัท ย่อย) จ่ายค่าร่วมทุน และค่าใช้จ่ายอื่น		0.55	0.58

รายการระหว่างบริษัทฯ กับ บริษัท ไทยพับลิกพอร์ต จำกัด

ลักษณะรายการ	ลักษณะความสัมพันธ์	จำนวนเงิน (ล้านบาท)	
		ปี 2558	ปี 2559
บริษัทฯ รับเงินปันผล	■ นายสัจจา เจนธรรมนุกูล กรรมการของบริษัท เป็น	-	78.75
	กรรมการของ บจก.ไทยพับลิกพอร์ต และบริษัทฯ ถือหุ้นในอัตราร้อยละ 30		

คำอธิบายและการวิเคราะห์ฐานะการเงินและผลการดำเนินงาน

	31 ธันวาคม 2559		31 ธันวาคม 2558		เพิ่มขึ้น (ลดลง)	
	ล้านบาท	ร้อยละ	ล้านบาท	ร้อยละ	ล้านบาท	ร้อยละ
รายได้จากการขาย	2,210	94.65	2,361	96.33	(151)	(6.40)
รายได้รวม	2,335	100.00	2,451	100.00	(116)	(4.73)
ต้นทุนขาย	2,027	86.81	2,170	88.54	(143)	(6.59)
ค่าใช้จ่ายในการขายและบริหาร	290	12.42	315	12.85	(25)	(7.94)
ขาดทุนจากการด้อยค่าของอาคารและอุปกรณ์ (โอนกลับ)	102	4.37	20	0.82	82	410.00
ขาดทุนจากการด้อยค่าของเงินลงทุน	-	-	139	5.67	(139)	(100.00)
ส่วนแบ่งกำไรจากเงินลงทุนในบริษัทร่วม	60	2.57	354	14.44	(294)	(83.05)
กำไร(ขาดทุน)สำหรับปี	(69)	(2.96)	100	4.08	(169)	(169.00)

รายได้

ในปี 2559 บริษัทฯ มีรายได้รวมเท่ากับ 2,335 ล้านบาท ลดลง 116 ล้านบาท หรือคิดเป็นร้อยละ 5 เมื่อเทียบกับปีก่อน โดยรายได้ส่วนใหญ่เป็นรายได้จากการจำหน่ายน้ำมันของบริษัทฯ ภายใต้ชื่อ "PURE" เท่ากับ 2,210 ล้านบาท ลดลง 151 ล้านบาท หรือคิดเป็นร้อยละ 6 เนื่องจากสภาวะตลาดน้ำมันที่ลดลง

ต้นทุนขายและค่าใช้จ่าย

ในปี 2559 บริษัทฯ มีต้นทุนขายเท่ากับ 2,027 ล้านบาท ลดลง 143 ล้านบาทหรือคิดเป็นร้อยละ 7 เมื่อเทียบกับปีก่อน เนื่องจากผันแปรไปตามรายได้จากการขายน้ำมันที่ลดลง

ในปี 2559 บริษัทฯ มีค่าใช้จ่ายขายและบริหารเท่ากับ 290 ล้านบาท ลดลง 25 ล้านบาท หรือคิดเป็นร้อยละ 8 เมื่อเทียบกับปีก่อน เนื่องจากค่าใช้จ่ายในการขาย ค่าใช้จ่ายพนักงาน และค่าใช้จ่ายสำนักงานลดลง

กำไร (ขาดทุน) สุทธิ

ในปี 2559 บริษัทฯ มีขาดทุนสุทธิเท่ากับ 69 ล้านบาท คิดเป็นกำไรลดลง 169 ล้านบาท หรือคิดเป็นร้อยละ 169 เมื่อเทียบกับปีก่อนที่มีผลกำไร 100 ล้านบาท เนื่องจากผลขาดทุนจากการด้อยค่าอาคารและอุปกรณ์จำนวน 102 ล้านบาท และการรับรู้ส่วนแบ่งกำไรจากเงินลงทุนในบริษัทร่วมลดลง เนื่องจากในปี 2558 บริษัทฯ ได้บันทึกส่วนต่างระหว่างมูลค่ายุติธรรมสุทธิของสินทรัพย์และหนี้สินที่เกิดขึ้นจากการซื้อหุ้น บริษัท สัมมากร จำกัด (มหาชน) จำนวน 288 ล้านบาท

รายงานความรับผิดชอบของคณะกรรมการ ต่อรายงานทางการเงิน

คณะกรรมการบริษัทเป็นผู้รับผิดชอบต่อการเงินรวมของบริษัท อาร์พีซีจี จำกัด (มหาชน) และบริษัทย่อยและสารสนเทศทางการเงินที่ปรากฏในรายงานประจำปี งบการเงินดังกล่าวจัดทำขึ้นตามมาตรฐานการบัญชีที่รับรองทั่วไป โดยเลือกใช้นโยบายบัญชีที่เหมาะสมและถือปฏิบัติอย่างสม่ำเสมอ และใช้ดุลยพินิจอย่างระมัดระวัง และประมาณการที่ดีที่สุดในการจัดทำ รวมทั้งมีการเปิดเผยข้อมูลสำคัญอย่างเพียงพอในหมายเหตุประกอบงบการเงิน

คณะกรรมการได้จัดให้มี และดำรงรักษาไว้ซึ่งระบบควบคุมภายในที่มีประสิทธิภาพ เพื่อให้มั่นใจได้อย่างมีเหตุผลการบันทึกข้อมูลทางบัญชีมีความถูกต้องครบถ้วน และเพียงพอที่จะดำรงรักษาไว้ซึ่งทรัพย์สิน และเพื่อให้ทราบจุดอ่อนเพื่อป้องกันไม่ให้เกิดการทุจริต หรือการดำเนินการที่ผิดปกติดังมีสาระสำคัญ

ในการนี้ คณะกรรมการบริษัทได้แต่งตั้งคณะกรรมการ ตรวจสอบ ซึ่งประกอบด้วยกรรมการที่ไม่เป็นผู้บริหารเป็นผู้ดูแลรับผิดชอบเกี่ยวกับคุณภาพของรายงานทางการเงิน และระบบการควบคุมภายใน และความเห็นของคณะกรรมการตรวจสอบเกี่ยวกับเรื่องนี้ปรากฏในรายงานของคณะกรรมการตรวจสอบ

คณะกรรมการมีความเห็นว่าระบบควบคุมภายในของบริษัทฯโดยรวมอยู่ในระดับที่เหมาะสม และเพียงพอต่อความเชื่อถือได้ ของงบการเงินของบริษัทฯ และบริษัทย่อย ณ วันที่ 31 ธันวาคม 2559



(นายสัจจา เชนธรรมนุกูล)

ประธานกรรมการ

รายงานคณะกรรมการตรวจสอบประจำปี

คณะกรรมการตรวจสอบ ได้ปฏิบัติหน้าที่ตามขอบเขตหน้าที่ และความรับผิดชอบตามกฎหมายที่อนุมัติโดย คณะกรรมการบริษัท ซึ่งสอดคล้องกับข้อกำหนดของตลาดหลักทรัพย์แห่งประเทศไทย

ในรอบปีบัญชี 2559 คณะกรรมการตรวจสอบได้ปฏิบัติหน้าที่อย่างเป็นอิสระ โดยบริษัทฯ ได้จัดให้มีการประชุม คณะกรรมการตรวจสอบ จำนวน 4 ครั้ง โดยมีประชุม 1 ครั้ง ที่คณะกรรมการตรวจสอบได้ประชุมร่วมกับผู้สอบบัญชี โดยไม่มีฝ่ายบริหารเข้าร่วม เพื่อพิจารณาข้อเสนอแนะเกี่ยวกับระบบควบคุมภายในและแผนการตรวจสอบบัญชีประจำปี 2559 ของบริษัทฯ และบริษัทย่อย และกรรมการตรวจสอบทุกท่านเข้าร่วมประชุมครบองค์ประชุม โดยเป็นการร่วมประชุม กับผู้บริหาร ผู้สอบบัญชี ผู้ตรวจสอบภายใน ตามความเหมาะสม ซึ่งสรุปสาระสำคัญของการทำงานได้ ดังนี้

1. งบการเงิน คณะกรรมการตรวจสอบได้พิจารณาสอบทานงบการเงินรายไตรมาสและงบการเงินประจำปี 2559 ร่วมกับฝ่ายบริหารและผู้สอบบัญชี โดยได้สอบถามและรับฟังคำชี้แจง ในเรื่องความถูกต้อง รายละเอียดครบถ้วน ของงบการเงิน และความเพียงพอในการเปิดเผยข้อมูล ซึ่งคณะกรรมการตรวจสอบมีความเห็นสอดคล้องกับผู้สอบบัญชีว่า งบการเงินดังกล่าวมีความถูกต้องตามที่ควรจะเป็นในสาระสำคัญตามมาตรฐานการบัญชี ทั้งของบริษัทฯ และบริษัทย่อย และมีการเปิดเผยข้อมูลที่สำคัญอย่างเพียงพอในหมายเหตุประกอบงบการเงิน และผู้สอบบัญชีแสดงความคิดเห็นต่อ งบการเงินแบบไม่มีเงื่อนไข มีเน้นความไม่แน่นอนที่มีสาระสำคัญเกี่ยวกับการดำเนินงานต่อเนื่อง สาเหตุจากการที่บริษัทฯ มี ข้อพิพาททางการค้าและคดีฟ้องร้องกับบริษัท ปตท. จำกัด (มหาชน) ผู้ขายวัตถุดิบหลักของบริษัทฯ โดยข้อพิพาททาง การค้าดังกล่าวอยู่ภายใต้กระบวนการอนุญาโตตุลาการและกระบวนการพิจารณาคดีของศาลแพ่ง ซึ่งผลของข้อพิพาท และคดีฟ้องร้องดังกล่าวยังไม่สามารถระบุได้

2. รายการระหว่างกัน คณะกรรมการตรวจสอบได้พิจารณาการเปิดเผยข้อมูลรายการระหว่างกัน และ รายการที่อาจมีความขัดแย้งทางผลประโยชน์ ซึ่งผู้สอบบัญชีมีความเห็นว่ารายการค้ากับบริษัทฯ ที่เกี่ยวข้องกันที่มี สาระสำคัญได้เปิดเผยและแสดงรายการในงบการเงินและหมายเหตุประกอบงบการเงินแล้ว และคณะกรรมการตรวจสอบ มีความเห็นสอดคล้องกับผู้สอบบัญชี รวมทั้งมีความเห็นว่ารายการดังกล่าวเป็นไปตามเงื่อนไขธุรกิจการค้าปกติทั่วไป และเป็นประโยชน์ต่อการดำเนินธุรกิจของบริษัทฯ รวมทั้งมีการเปิดเผยข้อมูลอย่างถูกต้องและครบถ้วน ตามกฎหมายและ ข้อกำหนดของคณะกรรมการกำกับตลาดทุน

3. ระบบการควบคุมภายใน และความเป็นอิสระของหน่วยงานตรวจสอบภายใน คณะกรรมการ ตรวจสอบได้พิจารณารายงานการตรวจสอบภายในและความคืบหน้าของการดำเนินงานเป็นรายไตรมาส ตามแผนงานที่ ได้รับอนุมัติ พร้อมทั้งให้ข้อเสนอแนะกับหน่วยงานตรวจสอบภายใน ในการปฏิบัติงานให้มีประสิทธิภาพ ประสิทธิผล มีการ ติดตามและดำเนินการแก้ไขในประเด็นที่มีนัยสำคัญอย่างต่อเนื่อง เพื่อให้หน่วยงานต่างๆ ของบริษัทฯ และบริษัทย่อย มี ระบบการควบคุมภายในที่เหมาะสม รวมทั้งสอบทานนโยบายแนวทางการบริหารความเสี่ยง ให้สอดคล้องกับสถานการณ์ บัญชีปัจจุบันของบริษัทฯ ทั้งในด้านคดีความ และการดำเนินธุรกิจในอนาคต ซึ่งคณะกรรมการตรวจสอบมีความเห็นว่า บริษัทฯ ได้มีการควบคุมภายในและการบริหารความเสี่ยงที่เพียงพอ มีประสิทธิภาพ และการตรวจสอบภายในของบริษัทฯ เป็นไป อย่างอิสระเพียงพอ และเหมาะสม

4 . การปฏิบัติตามข้อกำหนดของภาครัฐ คณะกรรมการตรวจสอบได้พิจารณาการปฏิบัติตามกฎหมายว่าด้วยหลักทรัพย์และตลาดหลักทรัพย์ ข้อกำหนดของตลาดหลักทรัพย์ และกฎหมายที่เกี่ยวข้องกับธุรกิจของบริษัทฯ ซึ่งคณะกรรมการตรวจสอบมีความเห็นว่า บริษัทฯมีการปฏิบัติตามกฎหมายที่เกี่ยวข้องและไม่พบประเด็นที่เป็นสาระสำคัญ

5 . การคัดเลือกและแต่งตั้งผู้สอบบัญชี คณะกรรมการตรวจสอบได้พิจารณาผลการปฏิบัติงานในปีที่ผ่านมา รวมถึงความรู้ความสามารถที่เสี่ยง ขอบเขต ความเป็นอิสระ และปริมาณงานที่ผู้สอบบัญชีรับผิดชอบตรวจสอบ และสอบทาน เห็นว่ามีความเหมาะสม จึงเสนอต่อคณะกรรมการบริษัทฯ เพื่อขออนุมัติในที่ประชุมผู้ถือหุ้น โดยคัดเลือกบริษัทสำนักงาน อีวาย จำกัด เป็นผู้ตรวจสอบบัญชีของบริษัทฯ ประจำปี 2560

6 . การกำกับดูแลกิจการที่ดี บริษัทฯ ให้ความสำคัญในการบริหารงานตามหลักการของการกำกับดูแลกิจการที่ดี คณะกรรมการตรวจสอบได้กำกับดูแลให้มีการเปิดเผยข้อมูลอย่างเพียงพอ และถูกต้อง รวมทั้ง ส่งเสริมให้บริษัทฯ มีระบบธรรมาภิบาล การบริหารจัดการที่ดี เพื่อให้มีความโปร่งใส และมีจริยธรรม ก่อให้เกิดความเชื่อมั่นแก่ผู้ถือหุ้น ผู้ลงทุน พนักงาน และผู้ที่เกี่ยวข้องทุกฝ่าย รวมทั้ง ได้สอบทานวิธีการรายงานส่วนได้เสียของกรรมการและผู้บริหาร เพื่อให้เป็นไปตามที่พระราชบัญญัติหลักทรัพย์และตลาดหลักทรัพย์กำหนด

โดยสรุปในภาพรวมแล้ว คณะกรรมการตรวจสอบ ได้ปฏิบัติหน้าที่ครบถ้วนตามที่ระบุไว้ในกฎบัตรของคณะกรรมการตรวจสอบที่ได้รับอนุมัติจากคณะกรรมการบริษัทฯ และเห็นว่า บริษัทฯ ถือนโยบายการกำกับดูแลกิจการที่ดี และมีมาตรฐานเป็นสำคัญ มีผลให้ระบบการควบคุมภายในมีประสิทธิภาพเพียงพอ ไม่มีข้อบกพร่องอย่างเป็นสาระสำคัญ มีการบริหารความเสี่ยงที่เพียงพอ มีประสิทธิผล การจัดทำงบการเงิน และการเปิดเผยข้อมูลทางการเงินทำขึ้นอย่างครบถ้วน ถูกต้อง และเป็นไปตามมาตรฐานการบัญชีที่รับรองโดยทั่วไป มีการเปิดเผยรายการที่เกี่ยวข้องกันที่อาจทำให้เกิดความขัดแย้งทางผลประโยชน์ได้อย่างถูกต้องและครบถ้วน รวมทั้งมีการปฏิบัติตามกฎหมาย ระเบียบวิธีปฏิบัติ และข้อกำหนดที่เกี่ยวข้อง

จึงเรียนมาเพื่อโปรดทราบ

ในนามคณะกรรมการตรวจสอบ



(นายประสิทธิ์ ธีร์รัตนบงกช)

ประธานกรรมการตรวจสอบ
บริษัท อาร์พีซีจี จำกัด (มหาชน)

บริษัท อาร์พีซีจี จำกัด (มหาชน) และบริษัทย่อย

รายงานและ งบการเงินรวม

31 ธันวาคม 2559

รายงานของผู้สอบบัญชีรับอนุญาต

เสนอต่อผู้ถือหุ้นของบริษัท อาร์พีซีจี จำกัด (มหาชน)

ความเห็น

ข้าพเจ้าได้ตรวจสอบงบการเงินรวมของบริษัท อาร์พีซีจี จำกัด (มหาชน) และบริษัทย่อย (กลุ่มบริษัทฯ) ซึ่งประกอบด้วยงบแสดงฐานะการเงินรวม ณ วันที่ 31 ธันวาคม 2559 งบกำไรขาดทุนรวม งบกำไรขาดทุนเบ็ดเสร็จรวม งบแสดงการเปลี่ยนแปลงส่วนของผู้ถือหุ้นรวมและงบกระแสเงินสดรวม สำหรับปีสิ้นสุดวันเดียวกัน และหมายเหตุประกอบงบการเงินรวม รวมถึงหมายเหตุสรุปนโยบายการบัญชีที่สำคัญ และได้ตรวจสอบ งบการเงินเฉพาะกิจการของบริษัท อาร์พีซีจี จำกัด (มหาชน) ด้วยเช่นกัน

ข้าพเจ้าเห็นว่างบการเงินข้างต้นนี้แสดงฐานะการเงิน ณ วันที่ 31 ธันวาคม 2559 ผลการดำเนินงานและกระแสเงินสด สำหรับปีสิ้นสุดวันเดียวกันของบริษัท อาร์พีซีจี จำกัด (มหาชน) และบริษัทย่อย และเฉพาะของบริษัท อาร์พีซีจี จำกัด (มหาชน) โดยถูกต้องตามที่ควรในสาระสำคัญตามมาตรฐานการรายงานทางการเงิน

เกณฑ์ในการแสดงความเห็น

ข้าพเจ้าได้ปฏิบัติตามตรวจสอบตามมาตรฐานการสอบบัญชี ความรับผิดชอบของข้าพเจ้าได้กล่าวไว้ในส่วนของความรับผิดชอบของผู้สอบบัญชีต่อการตรวจสอบงบการเงินในรายงานของข้าพเจ้า ข้าพเจ้ามีความเป็นอิสระจากกลุ่มบริษัทฯตามข้อกำหนดจรรยาบรรณของผู้ประกอบวิชาชีพบัญชีที่กำหนดโดยสภาวิชาชีพบัญชีในพระบรมราชูปถัมภ์ ในส่วนที่เกี่ยวข้องกับการตรวจสอบงบการเงิน และข้าพเจ้าได้ปฏิบัติตามข้อกำหนดด้านจรรยาบรรณอื่นๆตามที่ระบุในข้อกำหนดนั้นด้วย ข้าพเจ้าเชื่อว่าหลักฐานการสอบบัญชีที่ข้าพเจ้าได้รับเพียงพอและเหมาะสมเพื่อใช้เป็นเกณฑ์ในการแสดงความเห็นของข้าพเจ้า

ความไม่แน่นอนที่มีสาระสำคัญที่เกี่ยวข้องกับการดำเนินงานต่อเนื่อง

ข้าพเจ้าขอให้สังเกตหมายเหตุประกอบงบการเงินรวมข้อ 1.2 ข้อ 34.5 ก) และข้อ 19 ตั้งแต่ปี 2552 บริษัทฯ มีข้อพิพาททางการค้าและคดีฟ้องร้องที่สำคัญกับผู้ขายวัตถุดิบรายหลักของบริษัทฯ ซึ่งได้หยุดส่งวัตถุดิบให้แก่บริษัทตั้งแต่วันที่ 2555 ทำให้บริษัทฯ ต้องหยุดการผลิตเพราะไม่สามารถจัดหาวัตถุดิบหลักดังกล่าวจากผู้ขายรายอื่น บริษัทฯ ย่อยบางบริษัทที่ดำเนินธุรกิจเกี่ยวกับบริษัทฯ ต้องหยุดดำเนินกิจการ และเมื่อวันที่ 20 เมษายน 2558 ที่ประชุมสามัญผู้ถือหุ้นประจำปี 2558 ได้มีมติอนุมัติให้บริษัทฯ หยุดประกอบกิจการโรงกลั่นน้ำมันที่จังหวัดระยองอย่างถาวร กลุ่มบริษัทฯ จึงมีขาดทุนจากการดำเนินธุรกิจโรงกลั่นน้ำมันตั้งแต่หยุดการผลิตในปี 2555 แม้ว่าในปัจจุบัน ความไม่แน่นอนที่มีสาระสำคัญบางประการที่อาจมีผลกระทบอย่างมีนัยสำคัญต่อความสามารถในการดำเนินงานต่อเนื่องของกลุ่มบริษัทฯ จากเหตุการณ์ดังกล่าว ได้ลดลงเนื่องจากแผนงานของฝ่ายบริหารที่ได้ปรับโครงสร้างกิจการของบริษัทฯ เป็นการดำเนินธุรกิจด้านการลงทุนและถือหุ้นในบริษัทอื่นเป็นหลัก (holding company) ตามที่กล่าวในหมายเหตุประกอบงบการเงินข้อ 1.2 อย่างไรก็ตาม กลุ่มบริษัทฯ ยังคงมีขาดทุนจากการดำเนินงาน และ ณ วันที่ 31 ธันวาคม 2559 กลุ่มบริษัทฯ มีหนี้สินหมุนเวียนสูงกว่าสินทรัพย์หมุนเวียนเป็นจำนวนเงิน 1,219 ล้านบาท (2558: 1,518 ล้านบาท) ซึ่งหนี้สินหมุนเวียนดังกล่าวได้รวมหนี้สินที่ยังเป็นข้อพิพาททางการค้าและคดีฟ้องร้องกับผู้ขายวัตถุดิบรายหลักของบริษัทฯ ตามที่กล่าวข้างต้น ณ ปัจจุบัน ผลของข้อพิพาททางการค้าและคดีฟ้องร้องดังกล่าวยังไม่สามารถระบุได้และขึ้นอยู่กับกระบวนการยุติธรรมในอนาคต สถานการณ์ดังกล่าวแสดงให้เห็นว่า มีความไม่แน่นอนที่มีสาระสำคัญซึ่งอาจเป็นเหตุให้เกิดข้อสงสัยอย่างมีนัยสำคัญเกี่ยวกับความสามารถในการดำเนินงานต่อเนื่องของกลุ่มบริษัทฯ หากผลของคดีความดังกล่าวไม่เป็นประโยชน์ต่อบริษัทฯ ทั้งนี้ ข้าพเจ้ามิได้แสดงความเห็นอย่างมีเงื่อนไขต่อกรณีนี้แต่อย่างใด

ข้อมูลและเหตุการณ์ที่เน้น

ข้าพเจ้าขอให้สังเกตหมายเหตุประกอบงบการเงินรวมข้อ 14 ที่เกี่ยวข้องกับบริษัทร่วมแห่งหนึ่ง ในระหว่างปี 2540 จังหวัดชลบุรี (โจทก์) ได้ฟ้องร้องบริษัทที่ไม่เกี่ยวข้องกันและบุคคลที่ไม่เกี่ยวข้องกันกับกลุ่มบริษัทฯ จำนวน 8 ราย (จำเลย) ในข้อหาละเมิด บุกรุกที่ดินของรัฐ ระเบิดหิน ทำลายธรรมชาติและเรียกร้อยค่าเสียหายจำนวนหนึ่ง โดยในระหว่างปี 2548 ศาลจังหวัดชลบุรีได้มีคำพิพากษาคดีให้จำเลยร่วมกันชดเชยค่าเสียหายและเพิกถอนโฉนดที่ดินที่จำเลยถือครองอยู่และรวมถึงโฉนดที่ดินแปลงที่บริษัทร่วมแห่งหนึ่งเป็นเจ้าของกรรมสิทธิ์และใช้เป็นที่ตั้งสิ่งปลูกสร้างต่างๆ ในโครงการท่าเรือและคลังน้ำมัน ต่อมา ในเดือนกรกฎาคม 2553 ศาลอุทธรณ์ได้มีคำพิพากษาแก้เป็นว่าไม่เพิกถอนโฉนดที่ดินของจำเลยรวมถึงของบริษัทร่วมดังกล่าว เนื่องจากเป็นการพิพากษาเกินกว่าคำฟ้อง อย่างไรก็ตาม ณ ปัจจุบัน คดีฟ้องร้องดังกล่าวอยู่ภายใต้กระบวนการพิจารณาคดีของศาลฎีกา ซึ่งผลของข้อพิพาทดังกล่าวยังไม่สามารถระบุได้และขึ้นอยู่กับกระบวนการยุติธรรมในอนาคต ทั้งนี้ ข้าพเจ้ามิได้แสดงความเห็นอย่างมีเงื่อนไขต่อกรณีนี้แต่อย่างใด

เรื่องสำคัญในการตรวจสอบ

เรื่องสำคัญในการตรวจสอบคือเรื่องต่างๆ ที่มีนัยสำคัญที่สุดตามดุลยพินิจของผู้ประกอบวิชาชีพของข้าพเจ้า ในการตรวจสอบงบการเงินสำหรับงวดปัจจุบัน ข้าพเจ้าได้นำเรื่องเหล่านี้มาพิจารณาในบริบทของการ ตรวจสอบงบการเงินโดยรวมและในการแสดงความเห็นของข้าพเจ้า ทั้งนี้ ข้าพเจ้าไม่ได้แสดงความเห็นแยก ต่างหากสำหรับเรื่องเหล่านี้

ข้าพเจ้าได้ปฏิบัติงานตามความรับผิดชอบที่ได้กล่าวไว้ในส่วนของความรับผิดชอบของผู้สอบบัญชีต่อการ ตรวจสอบงบการเงินในรายงานของข้าพเจ้า ซึ่งได้รวมความรับผิดชอบที่เกี่ยวกับเรื่องเหล่านี้ด้วย การ ปฏิบัติงานของข้าพเจ้าได้รวมวิธีการตรวจสอบที่ออกแบบมาเพื่อตอบสนองต่อการประเมินความเสี่ยงจาก การแสดงข้อมูลที่ขัดต่อข้อเท็จจริงอันเป็นสาระสำคัญในงบการเงิน ผลของวิธีการตรวจสอบของข้าพเจ้า ซึ่ง ได้รวมวิธีการตรวจสอบสำหรับเรื่องเหล่านี้ด้วย ได้ใช้เป็นเกณฑ์ในการแสดงความเห็นของข้าพเจ้าต่องบ การเงินโดยรวม

นอกจากเรื่องที่ได้กล่าวไว้ในวรรคความไม่แน่นอนที่มีสาระสำคัญที่เกี่ยวข้องกับการดำเนินงานต่อเนื่อง เรื่องสำคัญในการตรวจสอบ พร้อมวิธีการตรวจสอบสำหรับแต่ละเรื่องมีดังต่อไปนี้

การด้อยค่าของอาคารและอุปกรณ์

ตามที่กล่าวไว้ในหมายเหตุประกอบงบการเงินรวมข้อ 17 ณ วันที่ 31 ธันวาคม 2559 กลุ่มบริษัทฯบันทึกค่า เพื่อ การด้อยค่าของอาคารและอุปกรณ์ที่เกี่ยวข้องกับโรงกลั่นน้ำมันซึ่งไม่ได้ใช้งานในปัจจุบันจำนวนเงิน 460 ล้านบาท (งบการเงินเฉพาะกิจการ: 241 ล้านบาท) ซึ่งเป็นจำนวนเงินที่มีสาระสำคัญในงบแสดงฐานะ การเงิน การพิจารณาค่าเพื่อการด้อยค่าของอาคารและอุปกรณ์ดังกล่าวต้องใช้ดุลยพินิจที่สำคัญของฝ่าย บริหารของกลุ่มบริษัทฯที่เกี่ยวข้องกับการประมาณการมูลค่าที่คาดว่าจะได้รับคืนของสินทรัพย์ซึ่งทำให้เกิด ความเสี่ยงในการแสดงมูลค่า ค่าเพื่อการด้อยค่าของอาคารและอุปกรณ์ที่ไม่เหมาะสม

ข้าพเจ้าได้ทำความเข้าใจและประเมินในเรื่องดังต่อไปนี้

- ประเมินวิธีการประเมินมูลค่าของสินทรัพย์ที่ฝ่ายบริหารของกลุ่มบริษัทฯเลือกใช้ว่าสอดคล้องตาม ลักษณะการให้ประโยชน์ของสินทรัพย์และปราศจากอคติของฝ่ายบริหารหรือไม่
- ประเมินรายงานการประเมินราคาสินทรัพย์ซึ่งจัดทำโดยผู้เชี่ยวชาญของผู้บริหารของกลุ่มบริษัทฯ เกี่ยวกับความรู้ความสามารถ ความเป็นอิสระ สมมติฐานและข้อมูลสำคัญที่ใช้ประกอบการประเมิน มูลค่ายุติธรรมของสินทรัพย์

นอกจากนี้ ข้าพเจ้าได้ประเมินความเพียงพอของการเปิดเผยข้อมูลเกี่ยวกับการประเมินการด้อยค่าของอาคาร และอุปกรณ์ดังกล่าว

การด้อยค่าของเงินลงทุนในบริษัทร่วม

ตามที่กล่าวไว้ในหมายเหตุประกอบงบการเงินข้อ 14 ณ วันที่ 31 ธันวาคม 2559 บริษัทฯมีค่าเผื่อการด้อยค่าของเงินลงทุนในบริษัทร่วมแห่งหนึ่งในงบการเงินรวมจำนวนเงิน 139 ล้านบาท (งบการเงินเฉพาะกิจการ: 151 ล้านบาท) ซึ่งเป็นจำนวนเงินที่มีสาระสำคัญต้องบแสดงฐานะการเงิน การพิจารณาค่าเผื่อการด้อยค่าของเงินลงทุนดังกล่าวต้องใช้ดุลยพินิจที่สำคัญของฝ่ายบริหารของบริษัทฯที่เกี่ยวข้องกับการคาดการณ์ผลการดำเนินงานและกระแสเงินสดในอนาคตที่บริษัทฯจะได้รับจากบริษัทร่วมดังกล่าว รวมถึงการกำหนดอัตราคิดลดและอัตราการเติบโตในระยะยาวที่เหมาะสมซึ่งทำให้เกิดความเสี่ยงเกี่ยวกับมูลค่าค่าเผื่อการด้อยค่าของเงินลงทุนในบริษัทร่วม

ข้าพเจ้าได้ประเมินการกำหนดหน่วยสินทรัพย์ที่ก่อให้เกิดเงินสดและแบบจำลองทางการเงินที่ฝ่ายบริหารของบริษัทฯเลือกใช้ว่าสอดคล้องตามลักษณะการให้ประโยชน์ของสินทรัพย์หรือไม่ นอกจากนี้ ข้าพเจ้าได้ทำความเข้าใจและประเมินเรื่องดังต่อไปนี้

- ทดสอบข้อสมมติที่สำคัญที่ใช้ในการประมาณการกระแสเงินสดที่คาดว่าจะได้รับในอนาคตจากสินทรัพย์ที่จัดทำโดยฝ่ายบริหารของบริษัทฯ โดยการเปรียบเทียบข้อสมมติดังกล่าวกับแหล่งข้อมูลภายในและภายนอกของบริษัทฯ รวมถึงเปรียบเทียบประมาณการกระแสเงินสดในอดีตกับผลการดำเนินงานที่เกิดขึ้นจริงเพื่อประเมินการใช้ดุลยพินิจของฝ่ายบริหารในการประมาณการกระแสเงินสดที่คาดว่าจะได้รับในอนาคตดังกล่าว
- ประเมินอัตราคิดลดที่ฝ่ายบริหารของบริษัทฯเลือกใช้โดยการวิเคราะห์ต้นทุนทางการเงินด้วยเฉลี่ยถ่วงน้ำหนักของบริษัทฯและของอุตสาหกรรม
- ทดสอบการคำนวณมูลค่าที่คาดว่าจะได้รับคืนของสินทรัพย์ดังกล่าวตามแบบจำลองทางการเงิน และพิจารณาผลกระทบของการเปลี่ยนแปลงข้อสมมติที่สำคัญต่อมูลค่าที่คาดว่าจะได้รับคืน โดยเฉพาะอัตราคิดลดและอัตราการเติบโตของรายได้ในระยะยาว นอกจากนี้ ข้าพเจ้าได้สอบทานการเปิดเผยข้อมูลเกี่ยวกับการประเมินการด้อยค่าของเงินลงทุนในบริษัทร่วม

ข้อมูลอื่น

ผู้บริหารเป็นผู้รับผิดชอบต่อข้อมูลอื่น ซึ่งรวมถึงข้อมูลที่รวมอยู่ในรายงานประจำปีของกลุ่มบริษัทฯ (แต่ไม่รวมถึงงบการเงินและรายงานของผู้สอบบัญชีที่แสดงอยู่ในรายงานนั้น) ซึ่งคาดว่าจะถูกจัดเตรียมให้กับข้าพเจ้าภายหลังวันที่ในรายงานของผู้สอบบัญชีนี้

ความเห็นของข้าพเจ้าต้องบการเงินไม่ครอบคลุมถึงข้อมูลอื่นและข้าพเจ้าไม่ได้ให้ข้อสรุปในลักษณะการให้ความเชื่อมั่นในรูปแบบใดๆต่อข้อมูลอื่นนั้น

ความรับผิดชอบของข้าพเจ้าที่เกี่ยวข้องกับการตรวจสอบงบการเงินคือ การอ่านและพิจารณาว่าข้อมูลอื่นนั้นมีความขัดแย้งที่มีสาระสำคัญกับงบการเงินหรือกับความรู้ที่ได้รับจากการตรวจสอบของข้าพเจ้าหรือไม่ หรือปรากฏว่าข้อมูลอื่นแสดงขัดต่อข้อเท็จจริงอันเป็นสาระสำคัญหรือไม่

เมื่อข้าพเจ้าได้อ่านรายงานประจำปีของกลุ่มบริษัทฯตามที่กล่าวข้างต้นแล้ว และหากสรุปได้ว่ามีการแสดงข้อมูลที่ขัดต่อข้อเท็จจริงอันเป็นสาระสำคัญ ข้าพเจ้าจะสื่อสารเรื่องดังกล่าวให้ผู้มีหน้าที่ในการกำกับดูแลทราบเพื่อให้มีการดำเนินการแก้ไขที่เหมาะสมต่อไป

ความรับผิดชอบของผู้บริหารและผู้มีหน้าที่ในการกำกับดูแลต้องบการเงิน

ผู้บริหารมีหน้าที่รับผิดชอบในการจัดทำและนำเสนองบการเงินเหล่านี้โดยถูกต้องตามที่ควรตามมาตรฐานการรายงานทางการเงิน และรับผิดชอบเกี่ยวกับการควบคุมภายในที่ผู้บริหารพิจารณาว่าจำเป็นเพื่อให้สามารถจัดทำงบการเงินที่ปราศจากการแสดงข้อมูลที่ขัดต่อข้อเท็จจริงอันเป็นสาระสำคัญไม่ว่าจะเกิดจากการทุจริตหรือข้อผิดพลาด

ในการจัดทำงบการเงิน ผู้บริหารรับผิดชอบในการประเมินความสามารถของกลุ่มบริษัทฯในการดำเนินงานต่อเนื่อง การเปิดเผยเรื่องที่เกี่ยวข้องกับการดำเนินงานต่อเนื่องในกรณีที่มีเรื่องดังกล่าว และการใช้เกณฑ์การบัญชีสำหรับกิจการที่ดำเนินงานต่อเนื่องเว้นแต่ผู้บริหารมีความตั้งใจที่จะเลิกกลุ่มบริษัทฯหรือหยุดดำเนินงานหรือไม่สามารถดำเนินงานต่อเนื่องอีกต่อไปได้

ผู้มีหน้าที่ในการกำกับดูแลมีหน้าที่ในการสอดส่องดูแลกระบวนการในการจัดทำรายงานทางการเงินของกลุ่มบริษัทฯ

ความรับผิดชอบของผู้สอบบัญชีต่อการตรวจสอบงบการเงิน

การตรวจสอบของข้าพเจ้ามีวัตถุประสงค์เพื่อให้ได้ความเชื่อมั่นอย่างสมเหตุสมผลว่างบการเงินโดยรวมปราศจากการแสดงข้อมูลที่ขัดต่อข้อเท็จจริงอันเป็นสาระสำคัญหรือไม่ ไม่ว่าจะเกิดจากการทุจริตหรือข้อผิดพลาด และเสนอรายงานของผู้สอบบัญชีซึ่งรวมความเห็นของข้าพเจ้าอยู่ด้วย ความเชื่อมั่นอย่างสมเหตุสมผลคือความเชื่อมั่นในระดับสูงแต่ไม่ได้เป็นการรับประกันว่าการปฏิบัติตามตรวจสอบตามมาตรฐานการสอบบัญชีจะสามารถตรวจพบข้อมูลที่ขัดต่อข้อเท็จจริงอันเป็นสาระสำคัญที่มีอยู่ได้เสมอไป ข้อมูลที่ขัดต่อข้อเท็จจริงอาจเกิดจากการทุจริตหรือข้อผิดพลาดและถือว่ามีสาระสำคัญเมื่อคาดการณ์อย่างสมเหตุสมผลได้ว่ารายการที่ขัดต่อข้อเท็จจริงแต่ละรายการหรือทุกรายการรวมกันจะมีผลต่อการตัดสินใจทางเศรษฐกิจของผู้ใช้งบการเงินจากการใช้งบการเงินเหล่านี้

ในการตรวจสอบของข้าพเจ้าตามมาตรฐานการสอบบัญชี ข้าพเจ้าใช้ดุลยพินิจและการสังเกตและสงสัยเกี่ยวกับผู้ประกอบวิชาชีพตลอดการตรวจสอบ และข้าพเจ้าได้ปฏิบัติตามดังต่อไปนี้ด้วย

- ระบุและประเมินความเสี่ยงที่อาจมีการแสดงข้อมูลที่ขัดต่อข้อเท็จจริงอันเป็นสาระสำคัญในงบการเงิน ไม่ว่าจะเกิดจากการทุจริตหรือข้อผิดพลาด ออกแบบและปฏิบัติตามวิธีการตรวจสอบเพื่อตอบสนองต่อความเสี่ยงเหล่านั้น และได้หลักฐานการสอบบัญชีที่เพียงพอและเหมาะสมเพื่อเป็นเกณฑ์ในการแสดงความเห็นของข้าพเจ้า ความเสี่ยงที่ไม่พบข้อมูลที่ขัดต่อข้อเท็จจริงอันเป็นสาระสำคัญซึ่งเป็นผลมาจากการทุจริตจะสูงกว่าความเสี่ยงที่เกิดจากข้อผิดพลาด เนื่องจากการทุจริตอาจเกี่ยวกับการสมรู้ร่วมคิดการปลอมแปลงเอกสารหลักฐาน การตั้งใจละเว้นการแสดงข้อมูล การแสดงข้อมูลที่ไม่ตรงตามข้อเท็จจริงหรือการแทรกแซงการควบคุมภายใน
- ทำความเข้าใจเกี่ยวกับระบบการควบคุมภายในที่เกี่ยวข้องกับการตรวจสอบ เพื่อออกแบบวิธีการตรวจสอบให้เหมาะสมกับสถานการณ์ แต่ไม่ใช่เพื่อวัตถุประสงค์ในการแสดงความเห็นต่อความมีประสิทธิภาพของการควบคุมภายในของกลุ่มบริษัทฯ
- ประเมินความเหมาะสมของนโยบายการบัญชีที่ผู้บริหารใช้และความสมเหตุสมผลของประมาณการทางบัญชีและการเปิดเผยข้อมูลที่เกี่ยวข้องที่ผู้บริหารจัดทำ
- สรุปเกี่ยวกับความเหมาะสมของการใช้เกณฑ์การบัญชีสำหรับกิจการที่ดำเนินงานต่อเนื่องของผู้บริหาร และสรุปจากหลักฐานการสอบบัญชีที่ได้รับว่ามีความไม่แน่นอนที่มีสาระสำคัญเกี่ยวกับเหตุการณ์หรือสถานการณ์ที่อาจเป็นเหตุให้เกิดข้อสงสัยอย่างมีนัยสำคัญต่อความสามารถของกลุ่มบริษัทฯ ในการดำเนินงานต่อเนื่องหรือไม่ หากข้าพเจ้าได้ข้อสรุปว่ามีความไม่แน่นอนที่มีสาระสำคัญ ข้าพเจ้าจะต้องให้ข้อสังเกตไว้ในรายงานของผู้สอบบัญชีของข้าพเจ้าถึงการเปิดเผยข้อมูลที่เกี่ยวข้องในงบการเงิน หรือหากเห็นว่าการเปิดเผยดังกล่าวไม่เพียงพอ ข้าพเจ้าจะแสดงความคิดเห็นที่เปลี่ยนแปลงไป ข้อสรุปของข้าพเจ้าขึ้นอยู่กับหลักฐานการสอบบัญชีที่ได้รับจนถึงวันที่ในรายงานของผู้สอบบัญชีของข้าพเจ้า อย่างไรก็ตาม เหตุการณ์หรือสถานการณ์ในอนาคตอาจเป็นเหตุให้กลุ่มบริษัทฯ ต้องหยุดการดำเนินงานต่อเนื่องได้
- ประเมินการนำเสนอ โครงสร้างและเนื้อหาของงบการเงินโดยรวม รวมถึงการเปิดเผยข้อมูลที่เกี่ยวข้อง ตลอดจนประเมินว่างบการเงินแสดงรายการและเหตุการณ์ที่เกิดขึ้น โดยถูกต้องตามที่ควรหรือไม่
- รวบรวมเอกสารหลักฐานการสอบบัญชีที่เหมาะสมอย่างเพียงพอเกี่ยวกับข้อมูลทางการเงินของกิจการหรือของกิจกรรมทางธุรกิจภายในกลุ่มบริษัทฯ เพื่อแสดงความคิดเห็นต่องบการเงินรวม ข้าพเจ้ารับผิดชอบต่อการกำหนดแนวทาง การควบคุมดูแล และการปฏิบัติตามตรวจสอบกลุ่มบริษัทฯ ข้าพเจ้าเป็นผู้รับผิดชอบ แต่เพียงผู้เดียวต่อความเห็นของข้าพเจ้า

ข้าพเจ้าได้สื่อสารกับผู้มีหน้าที่ในการกำกับดูแลเกี่ยวกับขอบเขตและช่วงเวลาของการตรวจสอบตามที่ได้วางแผนไว้ ประเด็นที่มีนัยสำคัญที่พบจากการตรวจสอบรวมถึงข้อบกพร่องที่มีนัยสำคัญในระบบการควบคุมภายในซึ่งข้าพเจ้าได้พบในระหว่างการตรวจสอบของข้าพเจ้า

ข้าพเจ้าได้ให้คำรับรองแก่ผู้มีหน้าที่ในการกำกับดูแลว่าข้าพเจ้าได้ปฏิบัติตามข้อกำหนดจรรยาบรรณที่เกี่ยวข้องกับความเป็นอิสระและได้สื่อสารกับผู้มีหน้าที่ในการกำกับดูแลเกี่ยวกับความสัมพันธ์ทั้งหมดตลอดจนเรื่องอื่นซึ่งข้าพเจ้าเชื่อว่ามีเหตุผลที่บุคคลภายนอกอาจพิจารณาว่ากระทบต่อความเป็นอิสระของข้าพเจ้าและมาตรการที่ข้าพเจ้าใช้เพื่อป้องกันไม่ให้ข้าพเจ้าขาดความเป็นอิสระ

จากเรื่องทั้งหลายที่สื่อสารกับผู้มีหน้าที่ในการกำกับดูแล ข้าพเจ้าได้พิจารณาเรื่องต่าง ๆ ที่มีนัยสำคัญที่สุดในการตรวจสอบงบการเงินในงวดปัจจุบันและกำหนดเป็นเรื่องสำคัญในการตรวจสอบ ข้าพเจ้าได้อธิบาย เรื่องเหล่านี้ไว้ในรายงานของผู้สอบบัญชี เว้นแต่กฎหมายหรือข้อบังคับห้ามไม่ให้เปิดเผยเรื่องดังกล่าวต่อสาธารณะ หรือในสถานการณ์ที่ยากที่จะเกิดขึ้น ข้าพเจ้าพิจารณาว่าไม่ควรสื่อสารเรื่องดังกล่าวในรายงานของข้าพเจ้าเพราะการกระทำดังกล่าวสามารถคาดการณ์ได้อย่างสมเหตุสมผลว่าจะมีผลกระทบในทางลบมากกว่าผลประโยชน์ที่ผู้มีส่วนได้เสียสาธารณะจะได้จากการสื่อสารดังกล่าว

ผู้สอบบัญชีที่รับผิดชอบงานสอบบัญชีและการนำเสนอรายงานฉบับนี้คือ นางพูนนารถ เผ่าเจริญ



พูนนารถ เผ่าเจริญ

ผู้สอบบัญชีรับอนุญาต เลขทะเบียน 5238

บริษัท สำนักงาน อีวาย จำกัด

กรุงเทพฯ: 16 กุมภาพันธ์ 2560

บริษัท อาร์พีซีจี จำกัด (มหาชน) และบริษัทย่อย

งบแสดงฐานะการเงิน

ณ วันที่ 31 ธันวาคม 2559

(หน่วย: บาท)

หมายเหตุ	งบการเงินรวม		งบการเงินเฉพาะกิจการ		
	2559	2558	2559	2558	
สินทรัพย์					
สินทรัพย์หมุนเวียน					
เงินสดและรายการเทียบเท่าเงินสด	6	30,728,233	44,473,133	2,059,137	8,829,976
เงินลงทุนชั่วคราว	7	466,717,790	133,179,001	428,653,312	105,926,336
ลูกหนี้การค้าและลูกหนี้อื่น	8, 9	41,571,621	40,698,416	3,453,105	3,395,569
สินค้าคงเหลือ	10	45,418,011	47,943,306	-	2,775,507
เงินให้กู้ยืมระยะสั้นแก่กิจการที่เกี่ยวข้องกัน	9	-	-	80,000,000	80,000,000
เงินให้กู้ยืมระยะยาวแก่กิจการที่ไม่เกี่ยวข้องกัน					
ที่ถึงกำหนดชำระภายในหนึ่งปี	11	349,755	931,266	-	-
สินทรัพย์หมุนเวียนอื่น	12	20,935,892	62,397,621	5,671,057	6,930,756
		605,721,302	329,622,743	519,836,611	207,858,144
สินทรัพย์ไม่หมุนเวียนที่ถือไว้เพื่อขาย	30	-	66,986,015	-	66,986,015
รวมสินทรัพย์หมุนเวียน		605,721,302	396,608,758	519,836,611	274,844,159
สินทรัพย์ไม่หมุนเวียน					
เงินฝากธนาคารที่มีภาระค้ำประกัน	13	128,704,249	232,663,892	11,815,339	152,800,000
เงินให้กู้ยืมระยะยาวแก่กิจการที่เกี่ยวข้องกัน	9	-	-	-	-
เงินให้กู้ยืมระยะยาวแก่กิจการที่ไม่เกี่ยวข้องกัน	11	-	-	-	-
เงินลงทุนในบริษัทร่วม	14	1,821,736,604	2,020,863,307	1,534,914,300	1,664,095,292
เงินลงทุนในบริษัทย่อย	15	-	-	338,999,683	420,728,862
เงินลงทุนระยะยาวอื่น	16	-	-	-	-
ที่ดิน อาคารและอุปกรณ์	17	572,472,128	634,554,480	295,020,338	235,520,769
สินทรัพย์ไม่มีตัวตน	18	2,388,678	3,235,947	960,439	1,307,410
สินทรัพย์ภายใต้การควบคุม	29	5,522,649	4,489,213	-	-
สินทรัพย์ไม่หมุนเวียนอื่น	19	34,187,682	39,796,994	28,050,745	27,819,443
รวมสินทรัพย์ไม่หมุนเวียน		2,565,011,990	2,935,603,833	2,209,760,844	2,502,271,776
รวมสินทรัพย์		3,170,733,292	3,332,212,591	2,729,597,455	2,777,115,935

หมายเหตุประกอบงบการเงินเป็นส่วนหนึ่งของงบการเงินนี้

บริษัท อาร์พีซีจี จำกัด (มหาชน) และบริษัทย่อย
งบแสดงฐานะการเงิน (ต่อ)
ณ วันที่ 31 ธันวาคม 2559

(หน่วย: บาท)

หมายเหตุ	งบการเงินรวม		งบการเงินเฉพาะกิจการ		
	2559	2558	2559	2558	
หนี้สินและส่วนของผู้ถือหุ้น					
หนี้สินหมุนเวียน					
เจ้าหนี้การค้าและเจ้าหนี้อื่น	9, 21	1,661,169,449	1,658,207,482	1,522,215,560	1,527,341,612
เงินกู้ยืมระยะสั้นจากกิจการที่ไม่เกี่ยวข้องกัน	22	149,025,825	201,190,000	148,025,825	200,000,000
หนี้สินตามสัญญาเช่าการเงินที่ถึงกำหนดชำระภายในหนึ่งปี		341,858	735,487	297,666	555,510
ภาษีเงินได้ค้างจ่าย		-	1,222,423	-	-
หนี้สินหมุนเวียนอื่น	24	13,979,207	13,464,937	166,322	366,032
		1,824,516,339	1,874,820,329	1,670,705,373	1,728,263,154
หนี้สินที่เกี่ยวข้องโดยตรงกับสินทรัพย์					
ไม่หมุนเวียนที่ถือไว้เพื่อขาย	30	-	40,000,000	-	40,000,000
รวมหนี้สินหมุนเวียน		1,824,516,339	1,914,820,329	1,670,705,373	1,768,263,154
หนี้สินไม่หมุนเวียน					
หนี้สินตามสัญญาเช่าการเงิน		429,375	1,496,325	429,375	1,451,291
หนี้สินภาษีเงินได้รอการตัดบัญชี	29	29,091,857	29,091,857	21,676,535	21,676,535
สำรองผลประโยชน์ระยะยาวของพนักงาน	23	9,421,175	9,499,168	2,276,053	2,693,969
ประมาณการหนี้สินสำหรับต้นทุนในการรื้อถอน		351,612	338,773	-	-
รวมหนี้สินไม่หมุนเวียน		39,294,019	40,426,123	24,381,963	25,821,795
รวมหนี้สิน		1,863,810,358	1,955,246,452	1,695,087,336	1,794,084,949

หมายเหตุประกอบงบการเงินเป็นส่วนหนึ่งของงบการเงินนี้

บริษัท อาร์ทีซีจี จำกัด (มหาชน) และบริษัทย่อย

งบแสดงฐานะการเงิน (ต่อ)

ณ วันที่ 31 ธันวาคม 2559

(หน่วย: บาท)

หมายเหตุ	งบการเงินรวม		งบการเงินเฉพาะกิจการ	
	2559	2558	2559	2558
ส่วนของผู้ถือหุ้น				
ทุนเรือนหุ้น				
ทุนจดทะเบียน				
หุ้นสามัญ 1,304,664,125 หุ้น มูลค่าหุ้นละ 1 บาท	1,304,664,125	1,304,664,125	1,304,664,125	1,304,664,125
ทุนที่ออกและชำระแล้ว				
หุ้นสามัญ 1,304,664,125 หุ้น มูลค่าหุ้นละ 1 บาท	1,304,664,125	1,304,664,125	1,304,664,125	1,304,664,125
ส่วนเกินมูลค่าหุ้นสามัญ	335,966,599	335,966,599	335,966,599	335,966,599
กำไรสะสม				
จัดสรรแล้ว - สำรองตามกฎหมาย	25 80,304,817	80,304,817	80,304,817	80,304,817
ยังไม่ได้จัดสรร (ขาดทุนสะสม)	(544,576,881)	(475,337,068)	(773,131,561)	(824,610,694)
องค์ประกอบอื่นของส่วนของผู้ถือหุ้น	116,367,428	116,367,428	86,706,139	86,706,139
ส่วนของผู้ถือหุ้นของบริษัทฯ	1,292,726,088	1,361,965,901	1,034,510,119	983,030,986
ส่วนของผู้มีส่วนได้เสียที่ไม่มีอำนาจควบคุมของบริษัทย่อย	14,196,846	15,000,238	-	-
รวมส่วนของผู้ถือหุ้น	1,306,922,934	1,376,966,139	1,034,510,119	983,030,986
รวมหนี้สินและส่วนของผู้ถือหุ้น	3,170,733,292	3,332,212,591	2,729,597,455	2,777,115,935
	-	-	-	-

หมายเหตุประกอบงบการเงินเป็นส่วนหนึ่งของงบการเงินนี้

บริษัท อาร์พีซีจี จำกัด (มหาชน) และบริษัทย่อย

งบกำไรขาดทุน

สำหรับปีสิ้นสุดวันที่ 31 ธันวาคม 2559

(หน่วย: บาท)

หมายเหตุ	งบการเงินรวม		งบการเงินเฉพาะกิจการ	
	2559	2558	2559	2558
การดำเนินงานต่อเนื่อง				
รายได้				
รายได้จากการขาย	2,210,242,464	2,360,752,388	-	-
รายได้จากการให้บริการ	44,464,850	59,407,603	-	-
รายได้อื่น	27, 30 79,909,027	30,893,398	199,749,197	50,693,709
รวมรายได้	2,334,616,341	2,451,053,389	199,749,197	50,693,709
ค่าใช้จ่าย				
ต้นทุนขาย	2,027,474,532	2,169,606,678	-	-
ต้นทุนการให้บริการ	25,508,964	38,388,182	-	-
ค่าใช้จ่ายในการขาย	66,220,841	68,171,785	-	-
ค่าใช้จ่ายในการบริหาร	222,288,515	241,634,465	48,108,681	71,443,023
ขาดทุนจากการด้อยค่าของอาคารและอุปกรณ์ (โอนกลับ)	101,484,576	19,646,004	(223,440)	5,846,004
ขาดทุนจากการด้อยค่าของเงินลงทุนในบริษัทร่วม				
เงินลงทุนในบริษัทย่อยและเงินลงทุนระยะยาวอื่น	-	139,000,000	81,605,240	150,271,487
หนี้สูญและค่าเผื่อนี้สงสัยจะสูญ	1,559,500	6,298,586	-	124,409,728
รวมค่าใช้จ่าย	2,444,536,928	2,682,745,700	129,490,481	351,970,242
กำไร (ขาดทุน) ก่อนส่วนแบ่งกำไรจากเงินลงทุนในบริษัทร่วม				
ค่าใช้จ่ายทางการเงินและค่าใช้จ่ายภาษีเงินได้	(109,920,587)	(231,692,311)	70,258,716	(301,276,533)
ส่วนแบ่งกำไรจากเงินลงทุนในบริษัทร่วม	14 60,292,491	354,178,493	-	-
กำไร (ขาดทุน) ก่อนค่าใช้จ่ายทางการเงินและค่าใช้จ่ายภาษีเงินได้	(49,628,096)	122,486,182	70,258,716	(301,276,533)
ค่าใช้จ่ายทางการเงิน	(11,490,741)	(7,772,406)	(10,638,334)	(6,841,129)
กำไร (ขาดทุน) ก่อนค่าใช้จ่ายภาษีเงินได้	(61,118,837)	114,713,776	59,620,382	(308,117,662)
ค่าใช้จ่ายภาษีเงินได้	29 (783,119)	(3,297,454)	-	-
กำไร (ขาดทุน) สำหรับปีจากการดำเนินงานต่อเนื่อง	(61,901,956)	111,416,322	59,620,382	(308,117,662)
การดำเนินงานที่ยกเลิก				
ขาดทุนสำหรับปีจากการดำเนินงานที่ยกเลิก	30 (8,141,249)	(12,004,633)	(8,141,249)	(12,004,633)
กำไร (ขาดทุน) สำหรับปี	(70,043,205)	99,411,689	51,479,133	(320,122,295)
การแบ่งปันกำไร (ขาดทุน)				
ส่วนที่เป็นของผู้ถือหุ้นของบริษัทฯ	(69,239,813)	100,217,814	51,479,133	(320,122,295)
ส่วนที่เป็นของผู้มีส่วนได้เสียที่ไม่มีอำนาจควบคุมของบริษัทย่อย	(803,392)	(806,125)	-	-
	(70,043,205)	99,411,689		
	0	0		
กำไรต่อหุ้นขั้นพื้นฐาน				
กำไร (ขาดทุน) ส่วนที่เป็นของผู้ถือหุ้นของบริษัทฯ	(0.05)	0.08	0.04	(0.25)
จำนวนหุ้นสามัญถัวเฉลี่ยถ่วงน้ำหนัก (หุ้น)	1,304,664,125	1,304,664,125	1,304,664,125	1,304,664,125
หมายเหตุประกอบงบการเงินเป็นส่วนหนึ่งของงบการเงินนี้				

บริษัท อาร์พีซีจี จำกัด (มหาชน) และบริษัทย่อย

งบกำไรขาดทุนเบ็ดเสร็จ

สำหรับปีสิ้นสุดวันที่ 31 ธันวาคม 2559

(หน่วย: บาท)

หมายเหตุ	งบการเงินรวม		งบการเงินเฉพาะกิจการ	
	2559	2558	2559	2558
กำไร (ขาดทุน) สำหรับปี	(70,043,205)	99,411,689	51,479,133	(320,122,295)
กำไรขาดทุนเบ็ดเสร็จอื่น:				
รายการที่จะ ไม่ถูกบันทึกในส่วนของกำไรหรือขาดทุน ในภายหลัง				
ผลกำไรจากการประมาณการตามหลักคณิตศาสตร์				
ประกันภัย	23	-	4,736,232	-
หัก: ผลกระทบของภาษีเงินได้	29	-	(718,176)	-
		-	4,018,056	-
รายการที่จะ ไม่ถูกบันทึกในส่วนของกำไรหรือขาดทุน				
ในภายหลัง - สุทธิจากภาษีเงินได้		-	4,018,056	-
กำไรขาดทุนเบ็ดเสร็จอื่นสำหรับปี		-	4,018,056	-
กำไรขาดทุนเบ็ดเสร็จรวมสำหรับปี	(70,043,205)	103,429,745	51,479,133	(318,976,945)
การแบ่งปันกำไรขาดทุนเบ็ดเสร็จรวม				
ส่วนที่เป็นของผู้ถือหุ้นของบริษัทฯ	(69,239,813)	104,235,870	51,479,133	(318,976,945)
ส่วนที่เป็นของผู้มีส่วนได้เสียที่ไม่มีอำนาจควบคุมของบริษัทย่อย	(803,392)	(806,125)		
	(70,043,205)	103,429,745		

หมายเหตุประกอบงบการเงินเป็นส่วนหนึ่งของงบการเงินนี้

บริษัท อาร์พีซีจี จำกัด (มหาชน) และบริษัทย่อย

งบกระแสเงินสด

สำหรับปีสิ้นสุดวันที่ 31 ธันวาคม 2559

(หน่วย: บาท)

	งบการเงินรวม		งบการเงินเฉพาะกิจการ	
	2559	2558	2559	2558
กระแสเงินสดจากกิจกรรมดำเนินงาน				
กำไร (ขาดทุน) ก่อนค่าใช้จ่ายภาษีเงินได้จากการดำเนินงานต่อเนื่อง	(61,118,837)	114,713,776	59,620,382	(308,117,662)
ขาดทุนก่อนค่าใช้จ่ายภาษีเงินได้จากการดำเนินงานที่ขยกเลิก	(8,141,249)	(12,004,633)	(8,141,249)	(12,004,633)
กำไร (ขาดทุน) ก่อนค่าใช้จ่ายภาษีเงินได้	(69,260,086)	102,709,143	51,479,133	(320,122,295)
รายการปรับกระทบยอดกำไร (ขาดทุน) ก่อนค่าใช้จ่ายภาษีเงินได้				
เป็นเงินสดรับ (จ่าย) จากกิจกรรมดำเนินงาน:				
ค่าเสื่อมราคาและค่าตัดจำหน่าย	54,712,480	65,217,400	2,960,609	11,198,328
หนี้สูญและค่าเผื่อหนี้สงสัยจะสูญ	1,559,500	6,298,586	-	124,409,728
การปรับลดราคาของสินค้าคงเหลือให้เป็นมูลค่าสุทธิที่จะได้รับ	4,476,785	1,812,115	2,775,507	-
กำไรจากการขายเงินลงทุนชั่วคราว	(2,941,957)	(2,216,401)	(2,586,128)	(1,887,035)
กำไรจากการเปลี่ยนแปลงมูลค่าเงินลงทุนชั่วคราว	(1,267,929)	(1,123,839)	(1,004,562)	(926,336)
กำไร (ขาดทุน) จากการจำหน่ายอุปกรณ์	5,757,040	(12,978)	5,738,049	(11,663)
กลับรายการค่าเผื่อการด้อยค่าของสินทรัพย์เนื่องจากการตัดจำหน่าย	(5,846,004)	-	(5,846,004)	-
ขาดทุนจากการด้อยค่าของอาคารและอุปกรณ์	106,187,633	26,550,157	4,479,618	12,750,157
สำรองผลประโยชน์ระยะยาวของพนักงาน (โอนกลับ)	447,007	2,622,962	(417,916)	1,084,300
ประมาณการหนี้สินสำหรับต้นทุนในการซื้อถอน	-	(2,847)	-	-
ขาดทุนจากการคืนทุนของเงินลงทุนในบริษัทย่อย	-	-	-	29,902,629
ขาดทุนจากการด้อยค่าของเงินลงทุนในบริษัทร่วม				
เงินลงทุนในบริษัทย่อยและเงินลงทุนระชาอื่น	-	139,000,000	81,605,240	120,368,858
ตัดจำหน่ายเงินลงทุนในบริษัทย่อย	-	-	123,939	-
กำไรจากการขายเงินลงทุนในบริษัทย่อย	-	-	-	(5,118,699)
กำไรจากการขายเงินลงทุนในบริษัทร่วม	(14,110,728)	-	(31,468,868)	-
เงินปันผลรับจากบริษัทร่วม	-	-	(112,880,062)	(22,327,920)
ดอกเบี้ยรับ	(2,522,158)	(6,758,286)	(4,361,913)	(6,926,597)
ค่าใช้จ่ายดอกเบี้ย	8,320,665	6,978,079	8,287,259	6,811,028
ส่วนแบ่งกำไรจากเงินลงทุนในบริษัทร่วม	(60,292,491)	(354,178,493)	-	-
กำไร (ขาดทุน) จากการดำเนินงานก่อนการเปลี่ยนแปลงใน				
สินทรัพย์และหนี้สินดำเนินงาน	25,219,757	(13,104,402)	(1,116,099)	(50,795,517)
สินทรัพย์ดำเนินงาน (เพิ่มขึ้น) ลดลง				
ลูกหนี้การค้าและลูกหนี้อื่น	(2,971,497)	10,063,326	(741,451)	6,098,145
สินค้าคงเหลือ	(1,951,490)	9,356,539	-	4,116
สินทรัพย์หมุนเวียนอื่น	41,461,729	(3,118,955)	1,259,699	(1,746,226)
สินทรัพย์ไม่หมุนเวียนอื่น	6,332,288	1,850,664	(4,900)	1,987,830

หมายเหตุประกอบงบการเงินเป็นส่วนหนึ่งของงบการเงินนี้

บริษัท อาร์พีซีจี จำกัด (มหาชน) และบริษัทย่อย

งบกระแสเงินสด (ต่อ)

สำหรับปีสิ้นสุดวันที่ 31 ธันวาคม 2559

(หน่วย: บาท)

	งบการเงินรวม		งบการเงินเฉพาะกิจการ	
	2559	2558	2559	2558
หนี้สินดำเนินงานเพิ่มขึ้น (ลดลง)				
เจ้าหนี้การค้าและเจ้าหนี้อื่น	8,990,893	(22,016,663)	901,345	(1,745,637)
จ่ายผลประโยชน์เมื่อเลิกจ้าง	(525,000)	-	-	-
หนี้สินหมุนเวียนอื่น	514,270	(526,512)	(199,710)	(8,330)
หนี้สินไม่หมุนเวียนอื่น	12,839	-	-	-
หนี้สินที่เกี่ยวข้องโดยตรงกับสินทรัพย์ไม่หมุนเวียนที่ถือไว้เพื่อขาย	(40,000,000)	-	(40,000,000)	-
เงินสดจาก (ใช้ไปใน) กิจกรรมดำเนินงาน	37,083,789	(17,496,003)	(39,901,116)	(46,205,619)
จ่ายดอกเบี้ย	(14,349,591)	(958,477)	(14,314,656)	(783,631)
เงินสดรับจากการขอคืนภาษีเงินได้นิติบุคคล	4,350,479	2,549,991	-	524,482
จ่ายภาษีเงินได้	(8,112,433)	(3,634,057)	(226,402)	(523,701)
เงินสดสุทธิจาก (ใช้ไปใน) กิจกรรมดำเนินงาน	18,972,244	(19,538,546)	(54,442,174)	(46,988,469)
กระแสเงินสดจากกิจกรรมลงทุน				
เงินฝากธนาคารที่มีภาวะค้างชำระลดลง (เพิ่มขึ้น)	103,959,643	25,196,035	140,984,661	(50,000,000)
รับดอกเบี้ย	3,060,950	8,622,619	5,045,828	7,455,764
เงินปันผลรับจากบริษัทร่วม	112,880,062	22,327,920	112,880,062	22,327,920
เงินสดจ่ายเพื่อซื้อเงินลงทุนชั่วคราว	(1,750,310,001)	(630,410,000)	(926,500,000)	(564,000,000)
เงินสดรับจากการขายเงินลงทุนชั่วคราว	1,420,981,098	695,309,519	607,363,714	622,968,816
เงินสดจ่ายสุทธิเพื่อซื้อเงินลงทุนในบริษัทร่วม	-	(414,209,888)	-	(414,209,888)
เงินสดรับจากการขายเงินลงทุนในบริษัทร่วม	160,649,860	-	160,649,860	-
เงินสดรับจากการคืนทุนของบริษัทย่อย	-	-	-	1,832,834
เงินสดรับจากการขายเงินลงทุนในบริษัทย่อย	-	-	-	26,599,468
เงินให้กู้ยืมระยะสั้นแก่กิจการที่เกี่ยวข้องกันลดลง	-	8,000,000	-	58,000,000
เงินให้กู้ยืมระยะสั้นแก่กิจการที่ไม่เกี่ยวข้องกันเพิ่มขึ้น	-	(395,000)	-	(395,000)
เงินให้กู้ยืมระยะยาวแก่กิจการที่ไม่เกี่ยวข้องกันลดลง	581,511	298,059	-	100,000
เงินสดรับจากการขายอุปกรณ์	1,241,185	683,316	954,394	11,850
ซื้ออุปกรณ์	(32,133,494)	(21,282,485)	(453,249)	(1,043,539)
ซื้อสินทรัพย์ไม่มีตัวตน	(3,204)	(83,705)	-	-
เงินรับล่วงหน้าจากการขายเครื่องจักรและอุปกรณ์	-	40,000,000	-	40,000,000
เงินสดสุทธิจาก (ใช้ไปใน) กิจกรรมลงทุน	20,907,610	(265,943,610)	100,925,270	(250,351,775)

หมายเหตุประกอบงบการเงินเป็นส่วนหนึ่งของงบการเงินนี้

บริษัท อาร์พีซีจี จำกัด (มหาชน) และบริษัทย่อย

งบกระแสเงินสด (ต่อ)

สำหรับปีสิ้นสุดวันที่ 31 ธันวาคม 2559

(หน่วย: บาท)

	งบการเงินรวม		งบการเงินเฉพาะกิจการ	
	2559	2558	2559	2558
กระแสเงินสดจากกิจกรรมจัดหาเงิน				
เงินเบิกเกินบัญชีธนาคารเพิ่มขึ้น				
เงินกู้ยืมระยะสั้นจากกิจการที่ไม่เกี่ยวข้องกันเพิ่มขึ้น (ลดลง)	(52,164,175)	199,500,000	(51,974,175)	200,000,000
ชำระคืนหนี้สินตามสัญญาชำระเงิน	(1,460,579)	(1,268,809)	(1,279,760)	(577,348)
เงินสดสุทธิจาก (ใช้ไป) ในกิจกรรมจัดหาเงิน	(53,624,754)	198,231,191	(53,253,935)	199,422,652
เงินสดและรายการเทียบเท่าเงินสดลดลงสุทธิ	(13,744,900)	(87,250,965)	(6,770,839)	(97,917,592)
เงินสดและรายการเทียบเท่าเงินสด ณ ต้นปี	44,473,133	131,724,098	8,829,976	106,747,568
เงินสดและรายการเทียบเท่าเงินสด ณ ปลายปี	30,728,233	44,473,133	2,059,137	8,829,976
	-	-	-	-
ข้อมูลกระแสเงินสดเปิดเผยเพิ่มเติม:				
รายการที่มีใช้เงินสด				
โอนอาคาร ส่วนปรับปรุงอาคาร เครื่องจักรและอุปกรณ์เป็น				
สินทรัพย์ไม่หมุนเวียนที่ถือไว้เพื่อขาย	-	71,441,507	-	71,441,507
โอนสินทรัพย์ไม่หมุนเวียนที่ถือไว้เพื่อขายเป็นอาคาร				
ส่วนปรับปรุงอาคาร เครื่องจักรและอุปกรณ์	71,441,507	-	71,441,507	-

หมายเหตุประกอบงบการเงินเป็นส่วนหนึ่งของงบการเงินนี้

บริษัท อารีซีจี จำกัด (มหาชน) และบริษัทย่อย
 งบแสดงการเปลี่ยนแปลงส่วนของผู้ถือหุ้น
 สำหรับปีสิ้นสุดวันที่ 31 ธันวาคม 2559

(หน่วย: บาท)

งบการเงินรวม

ทุนเรือนหุ้น ที่ออกและชำระแล้ว	ส่วนเกินมูลค่า		ส่วนของผู้ถือหุ้นของบริษัทฯ				ส่วนของผู้ถือหุ้น		ส่วนของผู้ถือหุ้น		รวม	ส่วนของผู้ถือหุ้น ที่ไม่มีอำนาจควบคุม ของบริษัทฯ	รวมส่วนของ ผู้ถือหุ้น
	ส่วนเกินมูลค่า หุ้นสามัญ	ส่วนเกินมูลค่า หุ้นพิเศษ	ส่วนเกินทุน		รวมองค์ประกอบ		ส่วนของผู้ถือหุ้น ของบริษัทฯ	ส่วนของผู้ถือหุ้น ของบริษัทฯ	ส่วนของผู้ถือหุ้น ของบริษัทฯ				
			จากกำไรสุทธิ	จากกำไรสุทธิ	ส่วนของผู้ถือหุ้น ของบริษัทฯ	ส่วนของผู้ถือหุ้น ของบริษัทฯ							
1,304,664,125	335,966,599	-	80,304,817	1,500,000	(581,072,938)	116,367,428	116,367,428	1,257,730,031	15,806,363	1,273,536,394	99,411,689	1,372,948,083	
-	-	-	-	-	100,217,814	-	-	100,217,814	(806,125)	99,411,689	-	99,411,689	
-	-	-	-	-	4,018,056	-	-	4,018,056	-	4,018,056	-	4,018,056	
-	-	-	-	-	104,235,870	-	-	104,235,870	(806,125)	103,429,745	-	103,429,745	
1,304,664,125	335,966,599	-	80,304,817	-	(475,337,068)	116,367,428	116,367,428	1,361,965,901	15,000,238	1,376,966,139	(70,043,205)	1,306,922,934	
1,304,664,125	335,966,599	-	80,304,817	-	(475,337,068)	116,367,428	116,367,428	1,361,965,901	15,000,238	1,376,966,139	(70,043,205)	1,306,922,934	
-	-	-	-	-	(69,239,813)	-	-	(69,239,813)	(803,392)	(70,043,205)	-	(70,043,205)	
-	-	-	-	-	(69,239,813)	-	-	(69,239,813)	(803,392)	(70,043,205)	-	(70,043,205)	
1,304,664,125	335,966,599	-	80,304,817	-	(544,576,881)	116,367,428	116,367,428	1,292,726,088	14,196,846	1,306,922,934	-	1,306,922,934	
-	-	-	-	-	-	-	-	-	-	-	-	-	
-	-	-	-	-	-	-	-	-	-	-	-	-	

หมายเหตุประกอบงบการเงินเป็นส่วนหนึ่งของงบการเงินนี้

บริษัท อาร์พีซีซี จำกัด (มหาชน) และบริษัทย่อย
งบแสดงการเปลี่ยนแปลงส่วนของผู้ถือหุ้น (ต่อ)
สำหรับปีสิ้นสุดวันที่ 31 ธันวาคม 2559

(หน่วย: บาท)

	งบการเงินเฉพาะกิจการ						รวมส่วนของ ผู้ถือหุ้น
	ทุนเรือนหุ้น ที่ออกและชำระแล้ว	ส่วนเกินมูลค่า หุ้นสามัญ	จัดสรรแล้ว - สำรองตามกฎหมาย	กำไรสะสม ซึ่งไม่ได้จัดสรร (ขาดทุนสะสม)	องค์ประกอบอื่นของส่วนของผู้ถือหุ้น	รวมองค์ประกอบอื่น ของส่วนของผู้ถือหุ้น	
ยอดคงเหลือ ณ วันที่ 1 มกราคม 2558	1,304,664,125	335,966,599	80,304,817	(505,633,749)	86,706,139	86,706,139	1,302,007,931
ขาดทุนสำหรับปี	-	-	-	(320,122,295)	-	-	(320,122,295)
กำไรขาดทุนเบ็ดเสร็จอื่นสำหรับปี	-	-	-	1,145,350	-	-	1,145,350
กำไรขาดทุนเบ็ดเสร็จรวมสำหรับปี	-	-	-	(318,976,945)	-	-	(318,976,945)
ยอดคงเหลือ ณ วันที่ 31 ธันวาคม 2558	1,304,664,125	335,966,599	80,304,817	(824,610,694)	86,706,139	86,706,139	983,030,986
ยอดคงเหลือ ณ วันที่ 1 มกราคม 2559	1,304,664,125	335,966,599	80,304,817	(824,610,694)	86,706,139	86,706,139	983,030,986
กำไรสำหรับปี	-	-	-	51,479,133	-	-	51,479,133
กำไรขาดทุนเบ็ดเสร็จอื่นสำหรับปี	-	-	-	-	-	-	-
กำไรขาดทุนเบ็ดเสร็จรวมสำหรับปี	-	-	-	51,479,133	-	-	51,479,133
ยอดคงเหลือ ณ วันที่ 31 ธันวาคม 2559	1,304,664,125	335,966,599	80,304,817	(773,131,561)	86,706,139	86,706,139	1,034,510,119
หมายเหตุประกอบงบการเงินเป็นส่วนหนึ่งของงบการเงินนี้	-	-	-	-	-	-	-
	-	-	-	-	-	-	-

บริษัท อาร์พีซีจี จำกัด (มหาชน) และบริษัทย่อย

หมายเหตุประกอบงบการเงินรวม

สำหรับปีสิ้นสุดวันที่ 31 ธันวาคม 2559

1. ข้อมูลทั่วไป

1.1 ข้อมูลทั่วไปของบริษัทฯ

บริษัท อาร์พีซีจี จำกัด (มหาชน) (“บริษัทฯ”) เป็นบริษัทมหาชนซึ่งจัดตั้งและมีภูมิลำเนาในประเทศไทย ธุรกิจหลักของบริษัทฯคือการจำหน่ายน้ำมันเชื้อเพลิง ลงทุนและถือหุ้นในบริษัทอื่น ที่อยู่ตามที่ตั้งทะเบียนของบริษัทฯซึ่งเป็นสำนักงานใหญ่ตั้งอยู่ที่เลขที่ 86/2 อาคารเพียวเพลสรามคำแหง ชั้น 3 ถนนรามคำแหง แขวงสะพานสูง เขตสะพานสูง กรุงเทพมหานคร สาขาซึ่งเป็นที่ตั้งโรงงานตั้งอยู่ที่เลขที่ 7/3 ถนนปภรณต์สงเคราะห์ราษฎร์ ตำบลมาบตาพุด อำเภอเมืองระยอง จังหวัดระยอง

ผู้ถือหุ้นรายใหญ่ของบริษัทฯ ณ วันที่ 31 ธันวาคม 2559 และ 2558 คือ บริษัท เพทโร-อินสตรูเมนต์ จำกัด โดยถือหุ้นในอัตราร้อยละ 19.72 ของทุนที่ออกและชำระแล้วของบริษัทฯ

1.2 ข้อสมมติฐานทางการบัญชี

ตามที่กล่าวไว้ในหมายเหตุประกอบงบการเงินข้อ 34.5 ก) ตั้งแต่ปี 2552 บริษัทฯมีข้อพิพาททางการค้าและคดีฟ้องร้องที่สำคัญกับผู้ขายวัตถุดิบรายหลักของบริษัทฯ ซึ่งได้หยุดส่งวัตถุดิบให้แก่บริษัทฯ ตั้งแต่เดือนกุมภาพันธ์ 2555 ทำให้บริษัทฯต้องหยุดการผลิตเพราะไม่สามารถจัดหาวัตถุดิบหลักดังกล่าวจากผู้ขายรายอื่น บริษัทฯยอมบางบริษัทที่ดำเนินธุรกิจเกี่ยวเนื่องกับบริษัทฯต้องหยุดดำเนินการ และเมื่อวันที่ 20 เมษายน 2558 ที่ประชุมสามัญผู้ถือหุ้นประจำปี 2558 ได้มีมติอนุมัติให้บริษัทฯหยุดประกอบกิจการ โรงกลั่นน้ำมันที่จังหวัดระยองอย่างถาวร กลุ่มบริษัทฯจึงมีขาดทุนจากการดำเนินงานธุรกิจโรงกลั่นตั้งแต่หยุดการผลิตในปี 2555 ต่อมาในเดือนมีนาคม 2559 คณะอนุญาโตตุลาการเสียงข้างมากได้มีคำชี้ขาดให้ผู้ขายวัตถุดิบรายหลักดังกล่าว (คู่พิพาท) ชำระค่าเสียหายจากการบอกเลิกสัญญากับบริษัทฯโดยไม่ชอบด้วยกฎหมาย และให้บริษัทฯได้รับชดเชยค่าเสียหายจำนวนหนึ่ง ซึ่งบริษัทฯสามารถยื่นคำร้องต่อศาลแพ่งเพื่อให้ศาลทำการบังคับตามคำชี้ขาดของคณะอนุญาโตตุลาการภายในสามปีนับตั้งแต่วันที่อาจบังคับตามคำชี้ขาดดังกล่าว และต่อมาเมื่อวันที่ 30 มิถุนายน 2559 คู่พิพาทได้ยื่นคำร้องขอเพิกถอนคำชี้ขาดดังกล่าวต่อศาลแพ่ง และเมื่อวันที่ 23 กันยายน 2559 บริษัทฯได้ยื่นคำร้องต่อศาลแพ่งเพื่อคัดค้านคำร้องขอเพิกถอนคำชี้ขาดของคณะอนุญาโตตุลาการที่คู่พิพาทยื่นต่อศาลแพ่ง ต่อมา เมื่อวันที่ 16 ธันวาคม 2559 บริษัทฯได้ยื่นคำร้องต่อศาลแพ่งขอให้มีการบังคับตามคำชี้ขาดของคณะอนุญาโตตุลาการข้างต้น และคู่พิพาทได้รับสำเนาคำร้องขอให้มีการบังคับคดีตามคำชี้ขาดของคณะอนุญาโตตุลาการแล้ว แม้ว่าในปัจจุบันความไม่แน่นอนที่มีสาระสำคัญบางประการที่อาจมีผลกระทบอย่างมีนัยสำคัญต่อความสามารถในการดำเนินงานต่อเนื่องของกลุ่มบริษัทฯจากการหยุดธุรกรรมโรงกลั่นดังกล่าวได้ลดลงเนื่องจาก

แผนงานของฝ่ายบริหาร อย่างไรก็ตาม กลุ่มบริษัทฯ ยังคงมีขาดทุนจากการดำเนินงาน และ ณ วันที่ 31 ธันวาคม 2559 กลุ่มบริษัทฯ มีหนี้สินหมุนเวียนสูงกว่าสินทรัพย์หมุนเวียนเป็นจำนวนเงิน 1,219 ล้านบาท (2558: 1,518 ล้านบาท) ซึ่งหนี้สินหมุนเวียนดังกล่าวได้รวมหนี้สินที่ยังเป็นข้อพิพาททางการค้าและคดีฟ้องร้องกับผู้ขายวัตถุดิบหลักของบริษัทฯ ตามที่กล่าวข้างต้น ปัจจัยดังกล่าวแสดงให้เห็นว่ามีความไม่แน่นอนที่มีสาระสำคัญบางประการที่อาจเป็นเหตุให้เกิดข้อสงสัยอย่างมีนัยสำคัญเกี่ยวกับความสามารถในการดำเนินงานต่อเนื่องของกลุ่มบริษัทฯ หากผลของคดีความดังกล่าวไม่เป็นประโยชน์ต่อบริษัทฯ อย่างไรก็ตาม ณ ปัจจุบันผลของข้อพิพาททางการค้าและคดีฟ้องร้องดังกล่าวยังไม่สามารถระบุได้และขึ้นอยู่กับกระบวนการยุติธรรมในอนาคต

ฝ่ายบริหารของบริษัทฯ มีแผนการปรับปรุงการดำเนินงาน โดยการปรับโครงสร้างกิจการของบริษัทฯ เพื่อที่จะดำเนินธุรกิจทางด้านลงทุนและถือหุ้นในบริษัทอื่นเป็นหลัก (Holding company) ซึ่งฝ่ายบริหารของบริษัทฯ เชื่อว่าจะแก้ปัญหาได้ แผนการลงทุนของบริษัทฯ สามารถสรุปได้ดังนี้

- ก) ในระหว่างปี 2557 บริษัทฯ ได้ซื้อหุ้นสามัญจำนวนเงิน 900 ล้านบาทของบริษัท ไทยพับลิกพอร์ต จำกัด ซึ่งดำเนินธุรกิจหลักในการให้เช่าคลังน้ำมันและกิจการท่าเรือ
 - ข) ในระหว่างปี 2558 บริษัทฯ ได้ซื้อหุ้นสามัญของบริษัท สัมมากร จำกัด (มหาชน) (SAMCO) ซึ่งเป็นบริษัทร่วมของบริษัทฯ เพิ่ม ทำให้สัดส่วนการถือหุ้นของบริษัทฯ ใน SAMCO เพิ่มขึ้นจากเดิมร้อยละ 25.25 เป็นร้อยละ 48.25 SAMCO ดำเนินธุรกิจหลักในการพัฒนาอสังหาริมทรัพย์
- นอกจากนี้ บริษัทฯ อยู่ระหว่างการแสวงหาผู้ร่วมทุนและแนวทางในการดำเนินธุรกิจอื่นๆ จากเหตุผลดังกล่าว งบการเงินนี้จึงยังคงจัดทำขึ้นภายใต้ข้อสมมติฐานการดำเนินงานอย่างต่อเนื่องของกิจการ

2. เกณฑ์ในการจัดทำงบการเงิน

- 2.1 งบการเงินนี้จัดทำขึ้นตามมาตรฐานการรายงานทางการเงินที่กำหนดในพระราชบัญญัติวิชาชีพบัญชี พ.ศ. 2547 โดยแสดงรายการในงบการเงินตามข้อกำหนดในประกาศกรมพัฒนาธุรกิจการค้าลงวันที่ 28 กันยายน 2554 ออกตามความในพระราชบัญญัติการบัญชี พ.ศ. 2543

งบการเงินฉบับภาษาไทยเป็นงบการเงินฉบับที่บริษัทฯ ใช้เป็นทางการตามกฎหมาย งบการเงินฉบับภาษาอังกฤษแปลจากงบการเงินฉบับภาษาไทย

งบการเงินนี้ได้จัดทำขึ้นโดยใช้เกณฑ์ราคาทุนเดิมเว้นแต่จะได้เปิดเผยเป็นอย่างอื่นในนโยบายการบัญชี

2.2 เกณฑ์ในการจัดทำงบการเงินรวม

- ก) งบการเงินรวมนี้จัดทำขึ้น โดยรวมงบการเงินของบริษัท อาร์พีซีจี จำกัด (มหาชน) (ซึ่งต่อไปนี้จะเรียกว่า “บริษัทฯ”) และบริษัทย่อย (ซึ่งต่อไปนี้จะเรียกว่า “บริษัทย่อย”) ดังต่อไปนี้

ชื่อบริษัท	ลักษณะธุรกิจ	จัดตั้งขึ้น ในประเทศ	อัตราร้อยละ ของการถือหุ้น	
			ร้อยละ	ร้อยละ
			2559	2558
			ร้อยละ	ร้อยละ
บริษัท เพียวไปโอดีเซล จำกัด*	ผลิตและจำหน่ายผลิตภัณฑ์ น้ำมันไปโอดีเซล (B100) และกลีเซอรินดิบ	ไทย	100	100
บริษัท เพียวพลังงานไทย จำกัดและบริษัทย่อย	จำหน่ายน้ำมันเชื้อเพลิงและแก๊ส	ไทย	100	100
บริษัท อาร์พีซี แมเนจเม้นท์ จำกัด*	จำหน่ายน้ำมันเชื้อเพลิง	ไทย	100	100
RPC Global Co., Ltd.*	จำหน่ายน้ำมันเชื้อเพลิงและผลิตภัณฑ์ปิโตรเคมีและการลงทุนต่างๆ	ฮ่องกง	-	100

* ณ วันที่ 31 ธันวาคม 2559 ได้หยุดดำเนินธุรกิจแล้ว

- ข) บริษัทฯจะถือว่ามีการควบคุมกิจการที่เข้าไปลงทุนหรือบริษัทย่อยได้ หากบริษัทฯมีสิทธิได้รับหรือมีส่วนได้เสียในผลตอบแทนของกิจการที่เข้าไปลงทุน และสามารถใช้อำนาจในการสั่งการกิจกรรมที่ส่งผลกระทบต่ออย่างมีนัยสำคัญต่อจำนวนเงินผลตอบแทนนั้นได้
- ค) บริษัทฯนำงบการเงินของบริษัทย่อยมารวมในการจัดทำงบการเงินรวมตั้งแต่วันที่บริษัทฯมีอำนาจในการควบคุมบริษัทย่อยจนถึงวันที่บริษัทฯสิ้นสุดการควบคุมบริษัทย่อยนั้น
- ง) งบการเงินของบริษัทย่อยนี้จัดทำขึ้น โดยใช้นโยบายการบัญชีที่สำคัญเช่นเดียวกันกับของบริษัทฯ
- จ) สินทรัพย์และหนี้สินตามงบการเงินของบริษัทย่อยซึ่งจัดตั้งในต่างประเทศแปลงค่าเป็นเงินบาทโดยใช้อัตราแลกเปลี่ยน ณ วันสิ้นรอบระยะเวลารายงาน ส่วนรายได้และค่าใช้จ่ายแปลงค่าเป็นเงินบาทโดยใช้อัตราแลกเปลี่ยนถัวเฉลี่ยรายเดือน ผลต่างซึ่งเกิดขึ้นจากการแปลงค่าดังกล่าวได้แสดงไว้เป็นรายการ “ผลต่างจากการแปลงค่างบการเงินที่เป็นเงินตราต่างประเทศ” ในงบแสดงการเปลี่ยนแปลงส่วนของผู้ถือหุ้น
- ฉ) ยอดคงค้างระหว่างบริษัทฯและบริษัทย่อย รายการค้าระหว่างกันที่มีสาระสำคัญได้ถูกตัดออกจากงบการเงินรวมนี้แล้ว
- ช) ส่วนของผู้มีส่วนได้เสียที่ไม่มีอำนาจควบคุม คือ จำนวนกำไรหรือขาดทุนและสินทรัพย์สุทธิของบริษัทย่อยส่วนที่ไม่ได้เป็นของบริษัทฯ และแสดงเป็นรายการแยกต่างหากในงบกำไรขาดทุนรวมและส่วนของผู้ถือหุ้นในงบแสดงฐานะการเงินรวม

2.3 บริษัทฯจัดทำงบการเงินเฉพาะกิจการ โดยแสดงเงินลงทุนในบริษัทย่อยและบริษัทร่วมตามวิธีราคาทุน

3. มาตรฐานการรายงานทางการเงินใหม่

ก) มาตรฐานการรายงานทางการเงินที่เริ่มมีผลบังคับใช้ในปีปัจจุบัน

ในระหว่างปี บริษัทฯและบริษัทย่อยได้นำมาตรฐานการรายงานทางการเงินฉบับปรับปรุง (ปรับปรุง 2558) และฉบับใหม่รวมถึงแนวปฏิบัติทางบัญชีที่ออกโดยสภาวิชาชีพบัญชี ซึ่งมีผลบังคับใช้สำหรับรอบระยะเวลาบัญชีที่เริ่มในหรือหลังวันที่ 1 มกราคม 2559 มาถือปฏิบัติ มาตรฐานการรายงานทางการเงินดังกล่าวได้รับการปรับปรุงหรือจัดให้มีขึ้นเพื่อให้มีเนื้อหาเท่าเทียมกับมาตรฐานการรายงานทางการเงินระหว่างประเทศ โดยส่วนใหญ่เป็นการปรับปรุงถ้อยคำและคำศัพท์ การตีความและการให้แนวปฏิบัติทางการบัญชีกับผู้ใช้มาตรฐาน การนำมาตรฐานการรายงานทางการเงินดังกล่าวมาถือปฏิบัตินี้ ไม่มีผลกระทบอย่างเป็นทางการเป็นสาระสำคัญต่องบการเงินของบริษัทฯและบริษัทย่อย

ข) มาตรฐานการรายงานทางการเงินที่จะมีผลบังคับในอนาคต

ในระหว่างปีปัจจุบัน สภาวิชาชีพบัญชีได้ประกาศใช้มาตรฐานการรายงานทางการเงินและการตีความมาตรฐานการรายงานทางการเงินฉบับปรับปรุง (ปรับปรุง 2559) จำนวนหลายฉบับ ซึ่งมีผลบังคับใช้สำหรับงบการเงินที่มีรอบระยะเวลาบัญชีที่เริ่มในหรือหลังวันที่ 1 มกราคม 2560 มาตรฐานการรายงานทางการเงินดังกล่าวได้รับการปรับปรุงหรือจัดให้มีขึ้นเพื่อให้มีเนื้อหาเท่าเทียมกับมาตรฐานการรายงานทางการเงินระหว่างประเทศ โดยส่วนใหญ่เป็นการปรับปรุงถ้อยคำและคำศัพท์ การตีความและการให้แนวปฏิบัติทางการบัญชีกับผู้ใช้มาตรฐาน

ฝ่ายบริหารของบริษัทฯและบริษัทย่อยเชื่อว่ามาตรฐานการรายงานทางการเงินและการตีความมาตรฐานการรายงานทางการเงินฉบับปรับปรุงจะไม่มีผลกระทบอย่างเป็นทางการเป็นสาระสำคัญต่องบการเงินเมื่อนำมาถือปฏิบัติ อย่างไรก็ตาม มาตรฐานการรายงานทางการเงินที่มีการเปลี่ยนแปลงหลักการสำคัญ สรุปได้ดังต่อไปนี้

มาตรฐานการบัญชี ฉบับที่ 27 (ปรับปรุง 2559) เรื่อง งบการเงินเฉพาะกิจการ

มาตรฐานฉบับปรับปรุงนี้กำหนดทางเลือกเพิ่มเติมสำหรับการบันทึกบัญชีเงินลงทุนในบริษัทย่อย เงินลงทุนในการร่วมค้า และเงินลงทุนในบริษัทร่วม ในงบการเงินเฉพาะกิจการโดยเลือกบันทึกตามวิธีส่วนได้เสียได้ ตามที่อธิบายไว้ในมาตรฐานการบัญชี ฉบับที่ 28 (ปรับปรุง 2559) เรื่อง เงินลงทุนในบริษัทร่วมและการร่วมค้า ทั้งนี้ กิจการต้องใช้วิธีการบันทึกบัญชีเดียวกันสำหรับเงินลงทุนแต่ละประเภทและหากกิจการเลือกบันทึกเงินลงทุนดังกล่าวตามวิธีส่วนได้เสียในงบการเงินเฉพาะกิจการ กิจการต้องปรับปรุงรายการดังกล่าวโดยวิธีปรับย้อนหลัง

มาตรฐานฉบับดังกล่าวจะไม่มีผลกระทบต่องบการเงินของบริษัทฯและบริษัทย่อย เนื่องจากฝ่ายบริหารได้พิจารณาแล้วว่า จะเลือกบันทึกเงินลงทุนดังกล่าวตามวิธีราคาทุนในงบการเงินเฉพาะกิจการตามเดิม

4. นโยบายการบัญชีที่สำคัญ

4.1 การรับรู้รายได้

ขายสินค้า

รายได้จากการขายสินค้ารับรู้เมื่อกลุ่มบริษัทฯ ได้โอนความเสี่ยงและผลตอบแทนที่มีนัยสำคัญของความเป็นเจ้าของสินค้าให้กับผู้ซื้อแล้ว รายได้จากการขายแสดงมูลค่าตามราคาในใบกำกับสินค้าโดยไม่รวมภาษีมูลค่าเพิ่ม สำหรับสินค้าที่ได้ส่งมอบหลังจากหักส่วนลดแล้ว

รายได้ค่าบริการก่อสร้าง

รายได้ค่าบริการก่อสร้างรับรู้เมื่อได้ให้บริการแล้ว โดยพิจารณาถึงขั้นความสำเร็จของงานขั้นความสำเร็จของงานก่อสร้างคำนวณโดยการเปรียบเทียบต้นทุนงานก่อสร้างที่เกิดขึ้นจนถึงวันสิ้นสุดงวดกับต้นทุนงานก่อสร้างทั้งหมดที่คาดว่าจะใช้ในการก่อสร้างตามสัญญาโดยจะตั้งสำรองเพื่อผลขาดทุนสำหรับโครงการก่อสร้างทั้งจำนวนเมื่อทราบแน่ชัดว่าโครงการก่อสร้างนั้นจะประสบผลขาดทุน

รายได้ค่าเช่าและบริการ

รายได้ค่าเช่าและบริการรับรู้ตามวิธีเส้นตรงตลอดอายุสัญญาเช่า

รายได้ค่าบริการจัดการ

รายได้ค่าบริการจัดการรับรู้เป็นรายได้ตามเกณฑ์คงค้างตามเงื่อนไขและข้อตกลงที่ระบุในสัญญาที่เกี่ยวข้อง

ดอกเบี้ยรับ

ดอกเบี้ยรับถือเป็นรายได้ตามเกณฑ์คงค้างโดยคำนึงถึงอัตราผลตอบแทนที่แท้จริง

เงินปันผลรับ

เงินปันผลรับถือเป็นรายได้เมื่อบริษัทฯ มีสิทธิในการรับเงินปันผล

4.2 เงินสดและรายการเทียบเท่าเงินสด

เงินสดและรายการเทียบเท่าเงินสด หมายถึง เงินสดและเงินฝากธนาคาร และเงินลงทุนระยะสั้นที่มีสภาพคล่องสูง ซึ่งถึงกำหนดจ่ายคืนภายในระยะเวลาไม่เกิน 3 เดือนนับจากวันที่ได้มาและไม่มีข้อจำกัดในการเบิกใช้

4.3 ลูกหนี้การค้า

ลูกหนี้การค้าแสดงมูลค่าตามจำนวนมูลค่าสุทธิที่จะได้รับ กลุ่มบริษัทฯบันทึกค่าเผื่อหนี้สงสัยจะสูญสำหรับผลขาดทุน โดยประมาณที่อาจเกิดขึ้นจากการเก็บเงินจากลูกหนี้ไม่ได้ ซึ่งโดยทั่วไปพิจารณาจากประสบการณ์การเก็บเงินและการวิเคราะห์อายุหนี้

4.4 สินค้าคงเหลือ

สินค้าคงเหลือแสดงมูลค่าตามราคาทุนถัวเฉลี่ยหรือมูลค่าสุทธิที่จะได้รับแล้วแต่ราคาใดจะต่ำกว่า

4.5 เงินลงทุน

- ก) เงินลงทุนในหลักทรัพย์เพื่อค้าแสดงตามมูลค่ายุติธรรม การเปลี่ยนแปลงในมูลค่ายุติธรรมของหลักทรัพย์บันทึกในงบกำไรขาดทุน
- ข) เงินลงทุนในบริษัทร่วมที่แสดงอยู่ในงบการเงินรวมแสดงมูลค่าตามวิธีส่วนได้เสีย
- ค) เงินลงทุนในบริษัทย่อยและบริษัทร่วมที่แสดงอยู่ในงบการเงินเฉพาะกิจการแสดงมูลค่าตามวิธีราคาทุน

มูลค่ายุติธรรมของหน่วยลงทุนคำนวณจากมูลค่าสินทรัพย์สุทธิของหน่วยลงทุน

กลุ่มบริษัทฯใช้วิธีถัวเฉลี่ยถ่วงน้ำหนักในการคำนวณต้นทุนของเงินลงทุน

เมื่อมีการจำหน่ายเงินลงทุน ผลต่างระหว่างสิ่งตอบแทนสุทธิที่ได้รับกับมูลค่าตามบัญชีของเงินลงทุนจะถูกรับบันทึกในงบกำไรขาดทุน

4.6 ที่ดิน อาคารและอุปกรณ์ และค่าเสื่อมราคา

ที่ดินแสดงมูลค่าตามราคาที่ตีใหม่ อาคารและอุปกรณ์แสดงมูลค่าตามราคาทุน/ราคาที่ตีใหม่หักค่าเสื่อมราคาสะสม และค่าเผื่อการด้อยค่าของสินทรัพย์ (ถ้ามี)

กลุ่มบริษัทฯบันทึกมูลค่าเริ่มแรกของที่ดิน อาคาร โรงงาน เครื่องจักรและอุปกรณ์โรงงานในราคาทุน ณ วันที่ได้สินทรัพย์มา หลังจากนั้นกลุ่มบริษัทฯจัดให้มีการประเมินราคาโดยผู้ประเมินราคาอิสระและบันทึกสินทรัพย์ดังกล่าวในราคาที่ตีใหม่ ทั้งนี้ กลุ่มบริษัทฯจัดให้มีการประเมินราคาสินทรัพย์ดังกล่าวเป็นครั้งคราวเพื่อมิให้ราคาตามบัญชี ณ วันสิ้นรอบระยะเวลารายงานแตกต่างจากมูลค่ายุติธรรมอย่างมีสาระสำคัญ

กลุ่มบริษัทฯบันทึกส่วนต่างซึ่งเกิดจากการตีราคาสินทรัพย์ดังต่อไปนี้

- กลุ่มบริษัทฯบันทึกราคาตามบัญชีของสินทรัพย์ที่เพิ่มขึ้นจากการตีราคาใหม่ในกำไรขาดทุนเบ็ดเสร็จอื่นและรับรู้จำนวนสะสมในบัญชี “ส่วนเกินทุนจากการตีราคาสินทรัพย์” ในองค์ประกอบอื่นของส่วนของผู้ถือหุ้น อย่างไรก็ตาม หากสินทรัพย์นั้นเคยมีการตีราคาลดลงและกลุ่มบริษัทฯได้รับรู้ราคาที่ลดลงในงบกำไรขาดทุนแล้ว ส่วนที่เพิ่มจากการตีราคาใหม่นี้จะถูกรับรู้เป็นรายได้ไม่เกินจำนวนที่เคยลดลงซึ่งรับรู้เป็นค่าใช้จ่ายปีก่อนแล้ว

- กลุ่มบริษัทรับรู้ราคาตามบัญชีของสินทรัพย์ที่ลดลงจากการตีราคาใหม่ในงบกำไรขาดทุน อย่างไรก็ตาม หากสินทรัพย์นั้นเคยมีการตีราคาเพิ่มขึ้นและยังมียอดคงค้างของบัญชี “ส่วนเกินทุนจากการตีราคาสินทรัพย์” อยู่ในองค์ประกอบอื่นของส่วนของผู้ถือหุ้น ส่วนที่ลดลงจากการตีราคาใหม่จะถูกรับรู้ในกำไรขาดทุนเบ็ดเสร็จอื่นในจำนวนที่ไม่เกินยอดคงเหลือของบัญชี “ส่วนเกินทุนจากการตีราคาสินทรัพย์”

ค่าเสื่อมราคาของอาคารและอุปกรณ์คำนวณจากราคาทุนหรือราคาที่ตีใหม่โดยวิธีเส้นตรงตามอายุการให้ประโยชน์โดยประมาณดังนี้

ส่วนปรับปรุงอาคาร	5 - 30 ปี
อาคาร	20 - 40 ปี
เครื่องจักรและอุปกรณ์โรงงาน	5 - 20 ปี
เครื่องตกแต่ง ดัดตั้งและเครื่องใช้สำนักงาน	3 - 5 ปี
ยานพาหนะ	5 ปี

ค่าเสื่อมราคารวมอยู่ในการคำนวณผลการดำเนินงาน

ไม่มีการคิดค่าเสื่อมราคาสำหรับที่ดินและงานระหว่างก่อสร้าง

กลุ่มบริษัทตัดรายการที่ดิน อาคารและอุปกรณ์ออกจากบัญชีเมื่อจำหน่ายสินทรัพย์หรือคาดว่าจะไม่ได้รับประโยชน์เชิงเศรษฐกิจในอนาคตจากการใช้หรือการจำหน่ายสินทรัพย์ รายการผลกำไรหรือขาดทุนจากการจำหน่ายสินทรัพย์ (ผลต่างระหว่างสิ่งตอบแทนสุทธิที่ได้รับจากการจำหน่ายสินทรัพย์กับมูลค่าตามบัญชีของสินทรัพย์นั้น) จะรับรู้ในงบกำไรขาดทุนเมื่อกลุ่มบริษัทตัดรายการสินทรัพย์นั้นออกจากบัญชี

4.7 ต้นทุนการกู้ยืม

ต้นทุนการกู้ยืมของเงินกู้ที่ใช้ในการได้มา การก่อสร้าง หรือการผลิตสินทรัพย์ที่ต้องใช้ระยะเวลานานในการแปลงสภาพให้พร้อมใช้หรือขาย ได้ถูกนำไปรวมเป็นราคาทุนของสินทรัพย์จนกว่าสินทรัพย์นั้นจะอยู่ในสภาพพร้อมที่จะใช้ได้ตามที่มุ่งประสงค์ ส่วนต้นทุนการกู้ยืมอื่นถือเป็นค่าใช้จ่ายในงวดที่เกิดรายการ ต้นทุนการกู้ยืมประกอบด้วยดอกเบี้ยและต้นทุนอื่นที่เกิดขึ้นจากการกู้ยืมนั้น

4.8 สินทรัพย์ไม่มีตัวตนและค่าตัดจำหน่าย

กลุ่มบริษัทบันทึกต้นทุนเริ่มแรกของสินทรัพย์ไม่มีตัวตนตามราคาทุน ภายหลังจากรับรู้รายการเริ่มแรก สินทรัพย์ไม่มีตัวตนแสดงมูลค่าตามราคาทุนหักค่าตัดจำหน่ายสะสมและค่าเพื่อการด้อยค่าสะสม (ถ้ามี) ของสินทรัพย์นั้น

กลุ่มบริษัทฯ ตัดจำหน่ายสินทรัพย์ที่ไม่มีตัวตนที่มีอายุการให้ประโยชน์จำกัดอย่างมีระบบตลอดอายุการให้ประโยชน์เชิงเศรษฐกิจของสินทรัพย์นั้น และจะประเมินการด้อยค่าของสินทรัพย์ดังกล่าวเมื่อมีข้อบ่งชี้ว่าสินทรัพย์นั้นเกิดการด้อยค่า กลุ่มบริษัทฯ จะทบทวนระยะเวลาการตัดจำหน่ายและวิธีการตัดจำหน่ายของสินทรัพย์ที่ไม่มีตัวตนดังกล่าวทุกสิ้นปีเป็นอย่างน้อย ค่าตัดจำหน่ายรับรู้เป็นค่าใช้จ่ายในงบกำไรขาดทุน

ซอฟต์แวร์คอมพิวเตอร์มีอายุการให้ประโยชน์ 5 และ 10 ปี

4.9 รายการธุรกิจกับบุคคลหรือกิจการที่เกี่ยวข้องกัน

บุคคลหรือกิจการที่เกี่ยวข้องกันกับบริษัทฯ หมายถึง บุคคลหรือกิจการที่มีอำนาจควบคุมบริษัทฯ หรือถูกบริษัทฯ ควบคุมไม่ว่าจะเป็น โดยทางตรงหรือทางอ้อม หรืออยู่ภายใต้การควบคุมเดียวกันกับบริษัทฯ

นอกจากนี้ บุคคลหรือกิจการที่เกี่ยวข้องกันยังหมายรวมถึงบริษัทร่วมและบุคคลที่มีสิทธิออกเสียงโดยตรงหรือทางอ้อมซึ่งทำให้มีอิทธิพลอย่างเป็นสาระสำคัญต่อบริษัทฯ ผู้บริหารสำคัญ กรรมการหรือพนักงานของบริษัทฯ ที่มีอำนาจในการวางแผนและควบคุมการดำเนินงานของบริษัทฯ

4.10 สัญญาเช่าระยะยาว

สัญญาเช่าที่ดิน อาคารและอุปกรณ์ที่ความเสี่ยงและผลตอบแทนของความเป็นเจ้าของส่วนใหญ่ได้โอนไปให้กับผู้เช่าถือเป็นสัญญาเช่าการเงิน สัญญาเช่าการเงินจะบันทึกเป็นรายจ่ายฝ่ายทุนด้วยมูลค่ายุติธรรมของสินทรัพย์ที่เช่าหรือมูลค่าปัจจุบันสุทธิของจำนวนเงินที่ต้องจ่ายตามสัญญาเช่าแล้วแต่มูลค่าใดจะต่ำกว่า ภาระผูกพันตามสัญญาเช่าหักค่าใช้จ่ายทางการเงินจะบันทึกเป็นหนี้สินระยะยาว ส่วนดอกเบี้ยจ่ายจะบันทึกในงบกำไรขาดทุนตลอดอายุของสัญญาเช่า สินทรัพย์ที่ได้มาตามสัญญาเช่าการเงินจะคิดค่าเสื่อมราคาตลอดอายุการใช้งานของสินทรัพย์ที่เช่า

สัญญาเช่าที่ดิน อาคารและอุปกรณ์ที่ความเสี่ยงและผลตอบแทนของความเป็นเจ้าของส่วนใหญ่ไม่ได้โอนไปให้กับผู้เช่าถือเป็นสัญญาเช่าดำเนินงาน จำนวนเงินที่จ่ายตามสัญญาเช่าดำเนินงานรับรู้เป็นค่าใช้จ่ายในงบกำไรขาดทุนตามวิธีเส้นตรงตลอดอายุสัญญาเช่า

4.11 เงินตราต่างประเทศ

บริษัทฯ แสดงงบการเงินรวมและงบการเงินเฉพาะกิจการเป็นสกุลเงินบาท ซึ่งเป็นสกุลเงินที่ใช้ในการดำเนินงานของบริษัทฯ รายการต่างๆ ของแต่ละกิจการที่รวมอยู่ในงบการเงินรวมวัดมูลค่าด้วยสกุลเงินที่ใช้ในการดำเนินงานของแต่ละกิจการนั้น

รายการที่เป็นเงินตราต่างประเทศแปลงค่าเป็นเงินบาทโดยใช้อัตราแลกเปลี่ยน ณ วันที่เกิดรายการสินทรัพย์และหนี้สินที่เป็นตัวเงินซึ่งอยู่ในสกุลเงินตราต่างประเทศได้แปลงค่าเป็นเงินบาทโดยใช้อัตราแลกเปลี่ยน ณ วันสิ้นรอบระยะเวลารายงาน

กำไรและขาดทุนที่เกิดจากการเปลี่ยนแปลงในอัตราแลกเปลี่ยนได้รวมอยู่ในการคำนวณผลการดำเนินงาน

4.12 การด้อยค่าของสินทรัพย์

ทุกวันสิ้นรอบระยะเวลารายงาน กลุ่มบริษัทฯ จะทำการประเมินการด้อยค่าของที่ดิน อาคารและอุปกรณ์หรือสินทรัพย์ที่ไม่มีตัวตนของบริษัทฯ หากมีข้อบ่งชี้ว่าสินทรัพย์ดังกล่าวอาจด้อยค่า กลุ่มบริษัทฯ รับรู้ขาดทุนจากการด้อยค่าเมื่อมูลค่าที่คาดว่าจะได้รับคืนของสินทรัพย์มีมูลค่าต่ำกว่ามูลค่าตามบัญชีของสินทรัพย์นั้น ทั้งนี้มูลค่าที่คาดว่าจะได้รับคืนหมายถึงมูลค่ายุติธรรมหักต้นทุนในการขายของสินทรัพย์หรือมูลค่าจากการใช้สินทรัพย์แล้วแต่ราคาใดจะสูงกว่า ในการประเมินมูลค่าจากการใช้สินทรัพย์ กลุ่มบริษัทฯ ประเมินการกระแสเงินสดในอนาคตที่กิจการคาดว่าจะได้รับจากสินทรัพย์และคำนวณคิดลดเป็นมูลค่าปัจจุบันโดยใช้อัตราคิดลดก่อนภาษีที่สะท้อนถึงการประเมินความเสี่ยงในสภาพตลาดปัจจุบันของเงินสดตามระยะเวลาและความเสี่ยงซึ่งเป็นลักษณะเฉพาะของสินทรัพย์ที่กำลังพิจารณาอยู่ ในการประเมินมูลค่ายุติธรรมหักต้นทุนในการขาย บริษัทฯ ใช้แบบจำลองการประเมินมูลค่าที่ดีที่สุดซึ่งเหมาะสมกับสินทรัพย์ ซึ่งสะท้อนถึงจำนวนเงินที่กิจการสามารถจะได้มาจากการจำหน่ายสินทรัพย์หักด้วยต้นทุนในการจำหน่าย โดยการจำหน่ายนั้นผู้ซื้อและผู้ขายมีความรอบรู้และเต็มใจในการแลกเปลี่ยนและสามารถต่อรองราคากันได้อย่างเป็นอิสระ ในลักษณะของผู้ที่ไม่มีความเกี่ยวข้องกัน

กลุ่มบริษัทฯ จะรับรู้รายการขาดทุนจากการด้อยค่าในงบกำไรขาดทุน ยกเว้นในกรณีที่ดิน อาคารและอุปกรณ์ซึ่งใช้วิธีการตีราคาใหม่และได้บันทึกส่วนเกินทุนจากการตีราคาใหม่ไว้ในส่วนของผู้ถือหุ้น ขาดทุนจากการด้อยค่าจะรับรู้ในส่วนของผู้ถือหุ้นไม่เกินไปกว่าส่วนเกินทุนจากการตีราคาที่เคยบันทึกไว้

4.13 ผลประโยชน์ของพนักงาน

ผลประโยชน์ระยะสั้นของพนักงาน

กลุ่มบริษัทฯ รับรู้เงินเดือน ค่าจ้าง โบนัส และเงินสมทบกองทุนประกันสังคมเป็นค่าใช้จ่ายเมื่อเกิดรายการ

ผลประโยชน์หลังออกจากงานของพนักงาน

โครงการสมทบเงิน

บริษัทฯ บริษัทย่อยและพนักงานได้ร่วมกันจัดตั้งกองทุนสำรองเลี้ยงชีพ ซึ่งประกอบด้วยเงินที่พนักงานจ่ายสะสมและเงินที่กลุ่มบริษัทฯ จ่ายสมทบให้เป็นรายเดือน สินทรัพย์ของกองทุนสำรองเลี้ยงชีพได้แยกออกจากสินทรัพย์ของกลุ่มบริษัทฯ เงินที่กลุ่มบริษัทฯ จ่ายสมทบกองทุนสำรองเลี้ยงชีพบันทึกเป็นค่าใช้จ่ายในปีที่เกิดรายการ

โครงการผลประโยชน์หลังออกจากงาน

กลุ่มบริษัทฯ มีภาระสำหรับเงินชดเชยที่ต้องจ่ายให้แก่พนักงานเมื่อออกจากงานตามกฎหมายแรงงาน ซึ่งกลุ่มบริษัทฯ ถือว่าเงินชดเชยดังกล่าวเป็นโครงการผลประโยชน์หลังออกจากงานสำหรับพนักงาน

กลุ่มบริษัทฯ คำนวณหนี้สินตามโครงการผลประโยชน์หลังออกจากงานของพนักงานโดยใช้วิธีคิดลดแต่ละหน่วยที่ประมาณการไว้ (Projected Unit Credit Method) โดยผู้เชี่ยวชาญอิสระได้ทำการประเมินภาระผูกพันดังกล่าวตามหลักคณิตศาสตร์ประกันภัย

ผลกำไรหรือขาดทุนจากการประมาณการตามหลักคณิตศาสตร์ประกันภัยสำหรับโครงการผลประโยชน์หลังออกจากงานของพนักงานจะรับรู้ทันทีในกำไรขาดทุนเบ็ดเสร็จอื่น

4.14 ประมาณการหนี้สิน

กลุ่มบริษัทฯ จะบันทึกประมาณการหนี้สินไว้ในบัญชีเมื่อภาระผูกพันซึ่งเป็นผลมาจากเหตุการณ์ในอดีตได้เกิดขึ้นแล้ว และมีความเป็นไปได้ค่อนข้างแน่นอนว่ากลุ่มบริษัทฯ จะเสียทรัพยากรเชิงเศรษฐกิจไปเพื่อปลดปล่อยภาระผูกพันนั้น และกลุ่มบริษัทฯ สามารถประมาณมูลค่าภาระผูกพันนั้นได้อย่างน่าเชื่อถือ

4.15 ภาษีเงินได้

ภาษีเงินได้ประกอบด้วยภาษีเงินได้ปัจจุบันและภาษีเงินได้รอการตัดบัญชี

ภาษีเงินได้ปัจจุบัน

กลุ่มบริษัทฯ บันทึกภาษีเงินได้ปัจจุบันตามจำนวนที่คาดว่าจะจ่ายให้แก่หน่วยงานจัดเก็บภาษีของรัฐ โดยคำนวณจากกำไรทางภาษีตามหลักเกณฑ์ที่กำหนดในกฎหมายภาษีอากร

ภาษีเงินได้รอการตัดบัญชี

กลุ่มบริษัทฯ บันทึกภาษีเงินได้รอการตัดบัญชีของผลแตกต่างชั่วคราวระหว่างราคาตามบัญชีของสินทรัพย์และหนี้สิน ณ วันสิ้นรอบระยะเวลารายงานกับฐานภาษีของสินทรัพย์และหนี้สินที่เกี่ยวข้องนั้น โดยใช้อัตราภาษีที่มีผลบังคับใช้ ณ วันสิ้นรอบระยะเวลารายงาน

กลุ่มบริษัทฯ รับรู้หนี้สินภาษีเงินได้รอการตัดบัญชีของผลแตกต่างชั่วคราวที่ต้องเสียภาษีทุกรายการ แต่รับรู้สินทรัพย์ภาษีเงินได้รอการตัดบัญชีสำหรับผลแตกต่างชั่วคราวที่ใช้หักภาษี รวมทั้งผลขาดทุนทางภาษีที่ยังไม่ได้ใช้ในจำนวนเท่าที่มีความเป็นไปได้ค่อนข้างแน่ที่กลุ่มบริษัทฯ จะมีกำไรทางภาษีในอนาคตเพียงพอที่จะใช้ประโยชน์จากผลแตกต่างชั่วคราวที่ใช้หักภาษีและผลขาดทุนทางภาษีที่ยังไม่ได้ใช้นั้น

กลุ่มบริษัทฯ จะทบทวนมูลค่าตามบัญชีของสินทรัพย์ภาษีเงินได้รอการตัดบัญชีทุกสิ้นรอบระยะเวลา รายงานและจะทำการปรับลดมูลค่าตามบัญชีดังกล่าว หากมีความเป็นไปได้ค่อนข้างแน่ว่ากลุ่มบริษัทฯ จะไม่มีกำไรทางภาษีเพียงพอต่อการนำสินทรัพย์ภาษีเงินได้รอการตัดบัญชีทั้งหมดหรือบางส่วนมาใช้ประโยชน์

กลุ่มบริษัทฯ จะบันทึกภาษีเงินได้รอการตัดบัญชีโดยตรงไปยังส่วนของผู้ถือหุ้นหากภาษีที่เกิดขึ้นเกี่ยวข้องกับรายการที่ได้บันทึกโดยตรงไปยังส่วนของผู้ถือหุ้น

4.16 สินทรัพย์ไม่หมุนเวียนที่ถือไว้เพื่อขาย

สินทรัพย์ไม่หมุนเวียนที่จัดประเภทเป็นสินทรัพย์ที่ถือไว้เพื่อขายแสดงมูลค่าตามราคาตามบัญชีหรือมูลค่ายุติธรรมหลังหักต้นทุนในการขายแล้วแต่ราคาใดจะต่ำกว่า

บริษัทฯ จัดประเภทสินทรัพย์ไม่หมุนเวียนเป็นสินทรัพย์ที่ถือไว้เพื่อขายเมื่อบริษัทฯ จะได้รับประโยชน์เชิงเศรษฐกิจจากการขายไม่ใช่จากการใช้สินทรัพย์นั้นต่อไป โดยสินทรัพย์ดังกล่าวจะต้องมีไว้เพื่อขายในทันทีในสภาพปัจจุบันและการขายต้องมีความเป็นไปได้ค่อนข้างแน่ในระดับสูงมาก ผู้บริหารต้องผูกมัดกับการขายสินทรัพย์และการขายดังกล่าวคาดว่าจะเข้าเงื่อนไขในการรับรู้รายการเป็นการขายที่สมบูรณ์ภายใน 1 ปี นับจากวันที่จัดประเภทเป็นสินทรัพย์ที่ถือไว้เพื่อขาย

การประมาณรายการปรับลดราคาทุนให้เป็นมูลค่าสุทธิที่จะได้รับของสินทรัพย์ไม่หมุนเวียนที่ถือไว้เพื่อขาย ฝ่ายบริหารจำเป็นต้องใช้ดุลยพินิจในการประมาณการผลขาดทุนที่คาดว่าจะเกิดขึ้นจากการขายสินทรัพย์ โดยคำนึงถึงมูลค่าสุทธิที่จะได้รับของสินทรัพย์ วิธีการขาย สภาพของสินทรัพย์ไม่หมุนเวียนที่ถือไว้เพื่อขายรวมถึงความต้องการในตลาดของสินทรัพย์ไม่หมุนเวียนที่ถือไว้เพื่อขาย เป็นต้น

4.17 การวัดมูลค่ายุติธรรม

มูลค่ายุติธรรม หมายถึง ราคาที่คาดว่าจะได้รับจากการขายสินทรัพย์หรือเป็นราคาที่จะต้องจ่ายเพื่อโอนหนี้สินให้ผู้อื่นโดยรายการดังกล่าวเป็นรายการที่เกิดขึ้นในสภาพปกติระหว่างผู้ซื้อและผู้ขาย (ผู้ร่วมในตลาด) ณ วันที่วัดมูลค่า กลุ่มบริษัทฯ ใช้ราคาเสนอซื้อขายในตลาดที่มีสภาพคล่องในการวัดมูลค่ายุติธรรมของสินทรัพย์และหนี้สินซึ่งมาตรฐานการรายงานทางการเงินที่เกี่ยวข้องกำหนดให้ต้องวัดมูลค่าด้วยมูลค่ายุติธรรม ยกเว้นในกรณีที่ไม่มีตลาดที่มีสภาพคล่องสำหรับสินทรัพย์หรือหนี้สินที่มีลักษณะเดียวกันหรือไม่สามารถหาราคาเสนอซื้อขายในตลาดที่มีสภาพคล่องได้ กลุ่มบริษัทฯ จะประมาณมูลค่ายุติธรรมโดยใช้เทคนิคการประเมินมูลค่าที่เหมาะสมกับแต่ละสถานการณ์ และพยายามใช้ข้อมูลที่สามารถสังเกตได้ที่เกี่ยวข้องกับสินทรัพย์หรือหนี้สินที่จะวัดมูลค่ายุติธรรมนั้นให้มากที่สุด

ลำดับชั้นของมูลค่ายุติธรรมที่ใช้วัดมูลค่าและเปิดเผยมูลค่ายุติธรรมของสินทรัพย์และหนี้สินในงบการเงินแบ่งออกเป็นสามระดับตามประเภทของข้อมูลที่นำมาใช้ในการวัดมูลค่ายุติธรรม ดังนี้

- ระดับ 1 ใช้ข้อมูลราคาเสนอซื้อขายของสินทรัพย์หรือหนี้สินอย่างเดียวกันในตลาดที่มีสภาพคล่อง
- ระดับ 2 ใช้ข้อมูลอื่นที่สามารถสังเกตได้ของสินทรัพย์หรือหนี้สิน ไม่ว่าจะเป็นข้อมูลทางตรงหรือทางอ้อม
- ระดับ 3 ใช้ข้อมูลที่ไม่สามารถสังเกตได้ เช่น ข้อมูลเกี่ยวกับกระแสเงินในอนาคตที่กิจการประมาณขึ้นทุกวันสิ้นรอบระยะเวลารายงาน กลุ่มบริษัทฯ จะประเมินความจำเป็นในการโอนรายการระหว่างลำดับชั้นของมูลค่ายุติธรรมสำหรับสินทรัพย์และหนี้สินที่ถืออยู่ ณ วันสิ้นรอบระยะเวลารายงานที่มีการวัดมูลค่ายุติธรรมแบบเกิดขึ้นประจำ

5. การใช้ดุลยพินิจและประมาณการทางบัญชีที่สำคัญ

ในการจัดทำงบการเงินตามมาตรฐานการรายงานทางการเงิน ฝ่ายบริหารจำเป็นต้องใช้ดุลยพินิจและการประมาณการในเรื่องที่มีความไม่แน่นอนเสมอ การใช้ดุลยพินิจและการประมาณการดังกล่าวนี้ส่งผลกระทบต่อจำนวนเงินที่แสดงในงบการเงินและต่อข้อมูลที่แสดงในหมายเหตุประกอบงบการเงิน ผลที่เกิดขึ้นจริงอาจแตกต่างไปจากจำนวนที่ประมาณการไว้ การใช้ดุลยพินิจและการประมาณการที่สำคัญมีดังนี้

ค่าเผื่อหนี้สงสัยจะสูญของลูกหนี้

ในการประมาณค่าเผื่อหนี้สงสัยจะสูญของลูกหนี้ ฝ่ายบริหารจำเป็นต้องใช้ดุลยพินิจในการประมาณการผลขาดทุนที่คาดว่าจะเกิดขึ้นจากลูกหนี้แต่ละราย โดยคำนึงถึงประสบการณ์การเก็บเงินในอดีตอายุของหนี้ที่ค้างค้างและสถานะเศรษฐกิจที่เป็นอยู่ในขณะนั้น เป็นต้น

ค่าเผื่อการด้อยค่าของเงินลงทุน

ในการพิจารณาค่าเผื่อการด้อยค่าของเงินลงทุนในบริษัทย่อย บริษัทร่วม และเงินลงทุนระยะยาวอื่น ฝ่ายบริหารจำเป็นต้องประมาณการกระแสเงินสดที่คาดว่าจะได้รับในอนาคตจากเงินลงทุนนั้น รวมทั้งการเลือกอัตราคิดลดที่เหมาะสมในการคำนวณหามูลค่าปัจจุบันของกระแสเงินสดนั้นๆ

ที่ดิน อาคารและอุปกรณ์ และค่าเสื่อมราคา

ในการคำนวณค่าเสื่อมราคาของอาคารและอุปกรณ์ ฝ่ายบริหารจำเป็นต้องทำการประมาณอายุการใช้ประโยชน์และมูลค่าคงเหลือเมื่อเลิกใช้งานของอาคารและอุปกรณ์ และต้องทบทวนอายุการใช้ประโยชน์และมูลค่าคงเหลือใหม่หากมีการเปลี่ยนแปลงเกิดขึ้น

กลุ่มบริษัทฯ แสดงมูลค่าของที่ดิน อาคาร โรงงาน เครื่องจักรและอุปกรณ์ โรงงานด้วยราคาที่ตีใหม่ ซึ่งราคาที่ตีใหม่นี้ได้ประเมินโดยผู้ประเมินราคาอิสระ โดยใช้วิธีเปรียบเทียบราคาตลาดสำหรับสินทรัพย์ประเภทที่ดินและวิธีมูลค่าต้นทุนทดแทนสุทธิสำหรับสินทรัพย์ประเภทอาคาร โรงงาน เครื่องจักรและอุปกรณ์ โรงงาน ซึ่งการประเมินมูลค่าดังกล่าวต้องอาศัยข้อสมมติฐานและการประมาณการบางประการตามที่อธิบายไว้ในหมายเหตุประกอบงบการเงินข้อ 17

นอกจากนี้ ฝ่ายบริหารจำเป็นต้องสอบทานการด้อยค่าของที่ดิน อาคารและอุปกรณ์ในแต่ละช่วงเวลา และบันทึกขาดทุนจากการด้อยค่าหากคาดว่ามูลค่าที่คาดว่าจะได้รับคืนต่ำกว่ามูลค่าตามบัญชีของสินทรัพย์นั้น ในการนี้ฝ่ายบริหารจำเป็นต้องใช้ดุลยพินิจที่เกี่ยวข้องกับการคาดการณ์รายได้และค่าใช้จ่ายในอนาคตซึ่งเกี่ยวข้องกับสินทรัพย์นั้น

สินทรัพย์ภาษีเงินได้รอการตัดบัญชี

กลุ่มบริษัทฯ จะรับรู้สินทรัพย์ภาษีเงินได้รอการตัดบัญชีสำหรับผลแตกต่างชั่วคราวที่ใช้หักภาษีและขาดทุนทางภาษีที่ไม่ได้ใช้เมื่อมีความเป็นไปได้ค่อนข้างแน่ว่ากลุ่มบริษัทฯ จะมีกำไรทางภาษีในอนาคตเพียงพอที่จะใช้ประโยชน์จากผลแตกต่างชั่วคราวและขาดทุนนั้น ในการนี้ฝ่ายบริหารจำเป็นต้องประมาณการว่ากลุ่มบริษัทฯ ควรรับรู้จำนวนสินทรัพย์ภาษีเงินได้รอการตัดบัญชีเป็นจำนวนเท่าใด โดยพิจารณาถึงจำนวนกำไรทางภาษีที่คาดว่าจะเกิดในอนาคตในแต่ละช่วงเวลา

ผลประโยชน์หลังออกจากงานของพนักงานตามโครงการผลประโยชน์

หนี้สินตามโครงการผลประโยชน์หลังออกจากงานของพนักงานประมาณขึ้นตามหลักคณิตศาสตร์ประกันภัย ซึ่งต้องอาศัยข้อสมมติฐานต่างๆ ในการประมาณการนั้น เช่น อัตราคิดลด อัตราการขึ้นเงินเดือนในอนาคต อัตราภาระและอัตราการเปลี่ยนแปลงในจำนวนพนักงาน เป็นต้น

คดีฟ้องร้อง

กลุ่มบริษัทฯ มีคดีฟ้องร้องและข้อพิพาททางการค้าหลายคดี ซึ่งฝ่ายบริหารได้ใช้ดุลยพินิจในการประเมินผลของคดีที่ถูกฟ้องร้องแล้วและเชื่อมั่นว่าจะไม่มีความเสียหายเกิดขึ้นเพิ่มเติมจากที่ได้บันทึกบัญชี ณ วันที่ 31 ธันวาคม 2559 รายละเอียดของคดีฟ้องร้องและข้อพิพาททางการค้าอธิบายไว้ในหมายเหตุประกอบงบการเงินข้อ 34.5

6. เงินสดและรายการเทียบเท่าเงินสด

(หน่วย: พันบาท)

	งบการเงินรวม		งบการเงินเฉพาะกิจการ	
	2559	2558	2559	2558
เงินสด	12,234	10,823	60	90
เงินฝากธนาคาร	18,494	33,650	1,999	8,740
รวม	30,728	44,473	2,059	8,830

ณ วันที่ 31 ธันวาคม 2559 เงินฝากออมทรัพย์มีอัตราดอกเบี้ยระหว่างร้อยละ 0.37 ถึง 0.38 ต่อปี (2558: เงินฝากออมทรัพย์และเงินฝากประจำมีอัตราดอกเบี้ยระหว่างร้อยละ 0.26 ถึง 1.07 ต่อปี)

7. เงินลงทุนชั่วคราว

(หน่วย: พันบาท)

	งบการเงินรวม			
	2559		2558	
	ราคาทุน	มูลค่ายุติธรรม	ราคาทุน	มูลค่ายุติธรรม
เงินฝากประจำธนาคาร				
ถึงกำหนดจ่ายคืนภายในหกเดือน	-	-	15,000	15,000
รวมเงินฝากประจำธนาคาร	-	-	15,000	15,000
หน่วยลงทุนในกองทุนรวม				
ราคาทุน	464,326	466,718	117,055	118,179
บวก: ค่าเพื่อการปรับมูลค่า	2,392	-	1,124	-
หน่วยลงทุนในกองทุนรวมสุทธิ	466,718	466,718	118,179	118,179
รวมเงินลงทุนชั่วคราว - สุทธิ	466,718	466,718	133,179	133,179

(หน่วย: พันบาท)

	งบการเงินเฉพาะกิจการ			
	2559		2558	
	ราคาทุน	มูลค่ายุติธรรม	ราคาทุน	มูลค่ายุติธรรม
เงินฝากประจำธนาคาร				
ถึงกำหนดจ่ายคืนภายในหกเดือน	-	-	10,000	10,000
รวมเงินฝากประจำธนาคาร	-	-	10,000	10,000
หน่วยลงทุนในกองทุนรวม				
ราคาทุน	426,722	428,653	95,000	95,926
บวก: ค่าเพื่อการปรับมูลค่า	1,931	-	926	-
หน่วยลงทุนในกองทุนรวมสุทธิ	428,653	428,653	95,926	95,926
รวมเงินลงทุนชั่วคราว - สุทธิ	428,653	428,653	105,926	105,926

ณ วันที่ 31 ธันวาคม 2558 เงินฝากประจำมีอัตราดอกเบี้ยระหว่างร้อยละ 2.60 ถึง 3.20 ต่อปี (2559: ไม่มี)

8. ลูกหนี้การค้าและลูกหนี้อื่น

(หน่วย: พันบาท)

	งบการเงินรวม		งบการเงินเฉพาะกิจการ	
	2559	2558	2559	2558
ลูกหนี้การค้า - กิจการที่เกี่ยวข้องกัน				
อายุหนี้คงค้างนับจากวันที่ถึงกำหนดชำระ				
ค้างชำระ				
ไม่เกิน 3 เดือน	46	89	-	-
รวมลูกหนี้การค้า - กิจการที่เกี่ยวข้องกัน	46	89	-	-
ลูกหนี้การค้า - กิจการที่ไม่เกี่ยวข้องกัน				
อายุหนี้คงค้างนับจากวันที่ถึงกำหนดชำระ				
ค้างชำระ				
ไม่เกิน 3 เดือน	30,769	29,330	-	-
3 - 6 เดือน	792	9	-	-
6 - 12 เดือน	382	5	-	-
มากกว่า 12 เดือน	12,140	10,836	-	-
รวม	44,083	40,180	-	-
หัก: ค่าเผื่อหนี้สงสัยจะสูญ	(11,019)	(9,812)	-	-
รวมลูกหนี้การค้า - กิจการที่ไม่เกี่ยวข้องกัน, สุทธิ	33,064	30,368	-	-
รวมลูกหนี้การค้า - สุทธิ	33,110	30,457	-	-
ลูกหนี้อื่น				
เงินตรงแก่กิจการที่เกี่ยวข้องกัน	-	642	3,349	2,644
รายได้ค้างรับ	2,960	7,870	59	743
อื่นๆ	10,797	6,671	45	9
รวม	13,757	15,183	3,453	3,396
หัก: ค่าเผื่อหนี้สงสัยจะสูญ	(5,295)	(4,942)	-	-
รวมลูกหนี้อื่น - สุทธิ	8,462	10,241	3,453	3,396
รวมลูกหนี้การค้าและลูกหนี้อื่น - สุทธิ	41,572	40,698	3,453	3,396

9. รายการธุรกิจกับกิจการที่เกี่ยวข้องกัน

ลักษณะความสัมพันธ์ระหว่างบริษัทฯ กับกิจการที่เกี่ยวข้องกันสรุปได้ดังนี้

รายชื่อ	ลักษณะความสัมพันธ์
บริษัท เพียวไบ โอดีเซล จำกัด	บริษัทย่อย
บริษัท เพียวพลังงานไทย จำกัด (PTEC)	บริษัทย่อย
บริษัท อาร์พีซี แมเนจเม้นท์ จำกัด	บริษัทย่อย
RPC Global Co., Ltd.	บริษัทย่อย
บริษัท ซุปเปอร์เพียวแก๊ส จำกัด	บริษัทย่อยของ PTEC
บริษัท เอสซีที สหพันธ์ จำกัด	บริษัทย่อยของ PTEC
บริษัท เพียวสัมมากร ดีเวลลอปเม้นท์ จำกัด	บริษัทร่วม
บริษัท สัมมากร จำกัด (มหาชน)	บริษัทร่วม
บริษัท ไทยพับลิกพอร์ต จำกัด	บริษัทร่วม
บริษัท เพทโทร-อินสตรูเม้นท์ จำกัด	ถือหุ้นในบริษัทฯ ร้อยละ 19.72
บริษัท เคพี เอ็นเนอร์ยี กรุ๊ป จำกัด	มีกรรมกร่วมกัน

ในระหว่างปี กลุ่มบริษัทฯ มีรายการธุรกิจที่สำคัญกับบุคคลหรือกิจการที่เกี่ยวข้องกัน รายการธุรกิจดังกล่าวเป็นไปตามเงื่อนไขทางการค้าและเกณฑ์ตามที่ตกลงกันระหว่างบริษัทฯ และบุคคลหรือกิจการที่เกี่ยวข้องกันเหล่านั้น ซึ่งเป็นไปตามปกติธุรกิจโดยสามารถสรุปได้ดังนี้

(หน่วย: พันบาท)

	งบการเงินรวม		งบการเงินเฉพาะกิจการ	
	2559	2558	2559	2558
รายการธุรกิจกับบริษัทย่อย				
(ได้ตัดออกจากงบการเงินรวมแล้ว)				
รายได้ค่าบริหารจัดการ	-	-	937	4,305
ดอกเบี้ยรับ	-	-	3,592	3,660
รายได้อื่น - การให้บริการอื่น	-	-	1,963	2,654
ค่าใช้จ่ายอื่น	-	-	13	18
รายการธุรกิจกับบริษัทร่วม				
ขายสินค้า	504	638	-	-
เงินปันผลรับ	112,880	22,328	112,880	22,328
รายได้ค่าบริหารจัดการ	1,500	3,600	1,500	3,600
ดอกเบี้ยรับ	-	114	-	114
ค่าเช่าที่ดิน	857	836	-	-
ค่าเช่าอาคารสำนักงาน	1,826	-	288	-
ค่าใช้จ่ายอื่น	1,787	618	315	-

(หน่วย: พันบาท)

	งบการเงินรวม		งบการเงินเฉพาะกิจการ	
	2559	2558	2559	2558
รายการธุรกิจกับกิจการที่เกี่ยวข้องกัน				
รายได้ค่าบริการจัดการ	-	250	-	250
ค่าใช้จ่ายอื่น	286	247	286	247

นโยบายการกำหนดราคาสำหรับรายการธุรกิจที่สำคัญกับบุคคลหรือกิจการที่เกี่ยวข้องกันสามารถสรุปได้ดังนี้

รายการ	นโยบายการกำหนดราคา
ขายสินค้า	ราคาขายอิงตามราคาตลาด
เงินปันผลรับ	ตามที่ประกาศจ่าย
รายได้ค่าบริการจัดการ	ตามสัญญาและตามต้นทุนที่เกิดขึ้นจริง
ดอกเบี้ยรับ	ร้อยละ 3.50 - 5.00 ต่อปี
รายได้อื่น	ราคาตามสัญญา
ค่าเช่าที่ดินและอาคารสำนักงาน	ค่าธรรมเนียมการเช่าประกันอัตราร้อยละ 1 ต่อปี
ค่าใช้จ่ายอื่น	ราคาตามสัญญา

สัญญาสำคัญกับกิจการที่เกี่ยวข้องกัน

สัญญารับจ้างบริหารและจัดการ

ในเดือนมกราคม 2559 บริษัทฯ ได้ทำสัญญารับจ้างบริหารและจัดการกับบริษัทย่อยแห่งหนึ่ง โดย บริษัทฯ จะให้บริการให้คำปรึกษาในด้านสารสนเทศ อัตราค่าบริการเป็นไปตามที่กำหนดในสัญญา สัญญาดังกล่าวมีกำหนดระยะเวลา 1 ปี สิ้นสุดเดือนธันวาคม 2559

สัญญาว่าจ้างบริษัทที่ปรึกษา

ในปี 2559 บริษัทฯ ได้ทำสัญญารับจ้างเป็นบริษัทที่ปรึกษากับบริษัทที่เกี่ยวข้องกันสองแห่ง โดย บริษัทฯ จะให้บริการให้คำปรึกษาในด้านบริหาร ด้านพัฒนาธุรกิจ ด้านบัญชีและการเงิน และด้านสารสนเทศ เป็นต้น อัตราค่าบริการเป็นไปตามที่กำหนดในสัญญา สัญญาดังกล่าวสิ้นสุดเดือนมิถุนายน 2559

สัญญาค้ำประกัน

ในปี 2558 บริษัทฯ ได้ทำสัญญาค้ำประกันกับบริษัทย่อยสองแห่งเพื่อค้ำประกันวงเงินสินเชื่อจากธนาคารของบริษัทย่อยในวงเงินรวม 80 ล้านบาท โดยบริษัทฯ คิดค่าธรรมเนียมในการค้ำประกันในอัตราร้อยละ 1 ต่อปี สัญญาดังกล่าวสิ้นสุดเดือนกรกฎาคม 2559

ในปี 2559 บริษัทย่อยแห่งหนึ่งได้ทำสัญญาค้ำประกันกับบริษัทย่อยของบริษัทย่อยแห่งนั้นเพื่อค้ำประกันวงเงินสินเชื่อจากธนาคารของบริษัทย่อยดังกล่าวในวงเงินรวม 10 ล้านบาท การค้ำประกันนี้มีผลผูกพันต่อบริษัทย่อยแห่งนั้นนานเท่าที่ภาระหนี้สินที่ยังไม่ได้ชำระโดยบริษัทย่อยของบริษัทย่อยดังกล่าว ซึ่งไม่มีการคิดค่าธรรมเนียมในการค้ำประกัน

ยอดคงค้างระหว่างกลุ่มบริษัทฯ และกิจการที่เกี่ยวข้องกัน ณ วันที่ 31 ธันวาคม 2559 และ 2558 มีรายละเอียดดังนี้

(หน่วย: พันบาท)

	งบการเงินรวม		งบการเงินเฉพาะกิจการ	
	2559	2558	2559	2558
ลูกหนี้การค้าและลูกหนี้อื่น - กิจการที่เกี่ยวข้องกัน				
(หมายเหตุ 8)				
ลูกหนี้การค้า - กิจการที่เกี่ยวข้องกัน				
บริษัทร่วม	46	89	-	-
รวมลูกหนี้การค้ากิจการที่เกี่ยวข้องกัน	46	89	-	-
ลูกหนี้อื่น - กิจการที่เกี่ยวข้องกัน				
บริษัทย่อย	-	-	3,349	2,002
บริษัทร่วม	-	642	-	642
บริษัทที่เกี่ยวข้องกัน (มีกรรมกรร่วมกัน)	-	-	-	-
รวมลูกหนี้อื่นกิจการที่เกี่ยวข้องกัน	-	642	3,349	2,644
เงินให้กู้ยืมระยะสั้นแก่กิจการที่เกี่ยวข้องกัน				
บริษัทย่อย	-	-	399,188	399,188
รวมเงินให้กู้ยืมระยะสั้นแก่กิจการที่เกี่ยวข้องกัน	-	-	399,188	399,188
หัก: ค่าเผื่อหนี้สงสัยจะสูญ	-	-	(319,188)	(319,188)
รวมเงินให้กู้ยืมระยะสั้นแก่กิจการที่เกี่ยวข้องกัน - สุทธิ	-	-	80,000	80,000
เงินให้กู้ยืมระยะยาวแก่กิจการที่เกี่ยวข้องกัน				
บริษัทที่เกี่ยวข้องกัน (มีกรรมกรร่วมกัน)	4,500	4,500	4,500	4,500
หัก: ค่าเผื่อหนี้สงสัยจะสูญ	(4,500)	(4,500)	(4,500)	(4,500)
รวมเงินให้กู้ยืมระยะยาวแก่กิจการที่เกี่ยวข้องกัน - สุทธิ	-	-	-	-

(หน่วย: พันบาท)

	งบการเงินรวม		งบการเงินเฉพาะกิจการ	
	2559	2558	2559	2558
เจ้าหนี้อื่น - กิจการที่เกี่ยวข้องกัน (หมายเหตุ 21)				
บริษัทร่วม	150	51	31	-
บริษัทที่เกี่ยวข้องกัน (มีกรรมกร่วมกัน)	23	23	24	23
รวมเจ้าหนี้อื่นกิจการที่เกี่ยวข้องกัน	173	74	55	23

เงินให้กู้ยืมแก่กิจการที่เกี่ยวข้องกัน

ในระหว่างปีสิ้นสุดวันที่ 31 ธันวาคม 2559 เงินให้กู้ยืมแก่กิจการที่เกี่ยวข้องกันมีการเคลื่อนไหวดังนี้

(หน่วย: พันบาท)

	งบการเงินรวม			
	ยอดคงเหลือ ณ	เพิ่มขึ้น	ลดลง	ยอดคงเหลือ ณ
	วันที่ 31 ธันวาคม			วันที่ 31 ธันวาคม
	2558	ระหว่างปี	ระหว่างปี	2559
เงินให้กู้ยืมระยะยาว				
บริษัท เคพี เอ็นเนอร์ยี กรุป จำกัด	4,500	-	-	4,500
หัก: ค่าเผื่อนี้สงสัยจะสูญ	(4,500)	-	-	(4,500)
สุทธิ	-	-	-	-
				(หน่วย: พันบาท)
	งบการเงินเฉพาะกิจการ			
	ยอดคงเหลือ ณ	เพิ่มขึ้น	ลดลง	ยอดคงเหลือ ณ
	วันที่ 31 ธันวาคม			วันที่ 31 ธันวาคม
	2558	ระหว่างปี	ระหว่างปี	2559
เงินให้กู้ยืมระยะสั้น				
บริษัท เพียวไบโอดีเซล จำกัด	319,188	-	-	319,188
บริษัท เพียวพลังงานไทย จำกัด	80,000	280,000	(280,000)	80,000
รวม	399,188	280,000	(280,000)	399,188
หัก: ค่าเผื่อนี้สงสัยจะสูญ	(319,188)	-	-	(319,188)
สุทธิ	80,000	280,000	(280,000)	80,000
เงินให้กู้ยืมระยะยาว				
บริษัท เคพี เอ็นเนอร์ยี กรุป จำกัด	4,500	-	-	4,500
หัก: ค่าเผื่อนี้สงสัยจะสูญ	(4,500)	-	-	(4,500)
สุทธิ	-	-	-	-

ณ วันที่ 31 ธันวาคม 2559 และ 2558 เงินให้กู้ยืมระยะสั้นแก่บริษัทย่อยเป็นตัวยุทธศาสตร์เงินอายุ 6 - 12 เดือน จำนวนเงินรวม 399 ล้านบาท โดยมีอัตราดอกเบี้ยร้อยละ 3.50 - 5.00 ต่อปี (2558: 3.50 ต่อปี) เงินให้กู้ยืมระยะสั้นแก่บริษัท เพียวไบโอดีเซล จำกัด ค่าประกันโดยการจดจำนองที่ดิน อาคารและสิ่งอื่น ๆ

ณ วันที่ 31 ธันวาคม 2559 และ 2558 บริษัทฯ ได้ตั้งค่าเผื่อนี้สงสัยจะสูญสำหรับเงินให้กู้ยืมแก่บริษัท เพียวไบโอดีเซล จำกัดทั้งจำนวน เนื่องจากบริษัทฯ คาดว่าสินทรัพย์ของบริษัทย่อยจะไม่เพียงพอต่อการชำระหนี้และเมื่อวันที่ 1 ตุลาคม 2556 บริษัทฯ ได้หยุดรับรู้รายได้ดอกเบี้ยจากเงินให้กู้ยืมแก่บริษัทย่อยดังกล่าว

เงินให้กู้ยืมระยะสั้นแก่บริษัท เคพี เอ็นเนอร์ยี กรุ๊ป จำกัด (KPEG) เป็นเงินให้กู้ยืมที่ไม่มีหลักประกัน อายุ 1 ปี จำนวนเงิน 4.5 ล้านบาท โดยมีอัตราดอกเบี้ยร้อยละ 5 ต่อปี มีกำหนดชำระคืนเงินต้นพร้อมดอกเบี้ยทั้งหมดภายในเดือนธันวาคม 2557 ในระหว่างปี 2557 KPEG ได้ขอขยายระยะเวลาการชำระหนี้เป็นวันที่ 31 ธันวาคม 2559 บริษัทฯ จึงได้จัดประเภทรายการเงินให้กู้ยืมระยะสั้นดังกล่าวใหม่เป็นเงินให้กู้ยืมระยะยาว ณ วันที่ 31 ธันวาคม 2559 และ 2558 บริษัทฯ ได้ตั้งค่าเผื่อนี้สงสัยจะสูญสำหรับเงินให้กู้ยืมดังกล่าวทั้งจำนวนเนื่องจากบริษัทฯ คาดว่าสินทรัพย์ของ KPEG จะไม่เพียงพอต่อการชำระหนี้และเมื่อวันที่ 1 มกราคม 2558 บริษัทฯ ได้หยุดรับรู้รายได้ดอกเบี้ยจากเงินให้กู้ยืมแก่บริษัทดังกล่าว ปัจจุบันบริษัทฯ อยู่ระหว่างดำเนินการติดตามหนี้

ค่าตอบแทนกรรมการและผู้บริหาร

ในระหว่างปีสิ้นสุดวันที่ 31 ธันวาคม 2559 และ 2558 กลุ่มบริษัทฯ มีค่าใช้จ่ายผลประโยชน์พนักงานที่ให้แก่กรรมการและผู้บริหาร ดังต่อไปนี้

(หน่วย: พันบาท)

	งบการเงินรวม		งบการเงินเฉพาะกิจการ	
	2559	2558	2559	2558
ผลประโยชน์ระยะสั้น	9,373	13,010	5,097	8,039
ผลประโยชน์หลังออกจากงาน	497	786	342	649
รวม	9,870	13,796	5,439	8,688

10. สินค้าคงเหลือ

(หน่วย: พันบาท)

	งบการเงินรวม					
	ราคาทุน		รายการปรับลดราคาทุนให้เป็น		สินค้านคงเหลือ - สุทธิ	
			มูลค่าสุทธิที่จะได้รับ			
2559	2558	2559	2558	2559	2558	
สินค้าสำเร็จรูป	57,079	55,128	(11,661)	(9,961)	45,418	45,167
วัสดุสิ้นเปลือง	2,776	2,776	(2,776)	-	-	2,776
รวม	59,855	57,904	(14,437)	(9,961)	45,418	47,943

(หน่วย: พันบาท)

	งบการเงินเฉพาะกิจการ					
	รายการปรับลดราคาทุนให้เป็น					
	ราคาทุน		มูลค่าสุทธิที่จะได้รับ		สินค้าคงเหลือ - สุทธิ	
2559	2558	2559	2558	2559	2558	
สินค้าสำเร็จรูป	7,055	7,055	(7,055)	(7,055)	-	-
วัสดุสิ้นเปลือง	2,776	2,776	(2,776)	-	-	2,776
รวม	9,831	9,831	(9,831)	(7,055)	-	2,776

ในระหว่างปี 2559 กลุ่มบริษัทฯ บันทึกการปรับลดราคาทุนของสินค้าคงเหลือให้เป็นมูลค่าสุทธิที่จะได้รับเป็นจำนวนเงิน 4.48 ล้านบาท (2558: 1.91 ล้านบาท) (เฉพาะบริษัทฯ: 2.78 ล้านบาท 2558: ไม่มี) โดยแสดงเป็นส่วนหนึ่งของต้นทุนขาย และในระหว่างปี 2558 กลุ่มบริษัทฯ มีการกลับรายการปรับลดมูลค่าสินค้าคงเหลือเป็นจำนวนเงิน 0.10 ล้านบาท (2559: ไม่มี) (เฉพาะบริษัทฯ: 2559: ไม่มี) โดยนำไปหักจากมูลค่าของสินค้าคงเหลือที่รับรู้เป็นค่าใช้จ่ายในระหว่างปี

11. เงินให้กู้ยืมระยะยาวแก่กิจการที่ไม่เกี่ยวข้องกัน

(หน่วย: พันบาท)

	งบการเงินรวม		งบการเงินเฉพาะกิจการ	
	2559	2558	2559	2558
เงินให้กู้ยืมระยะยาวแก่กิจการที่ไม่เกี่ยวข้องกัน	5,496	5,395	5,146	4,464
หัก: ค่าเผื่อหนี้สงสัยจะสูญ	(5,146)	(4,464)	(5,146)	(4,464)
เงินให้กู้ยืมระยะยาวแก่กิจการที่ไม่เกี่ยวข้องกัน				
- สุทธิ	350	931	-	-
หัก: ส่วนที่ถึงกำหนดชำระภายในหนึ่งปี	(350)	(931)	-	-
ส่วนที่ถึงกำหนดชำระเกินกว่าหนึ่งปี	-	-	-	-

12. สินทรัพย์หมุนเวียนอื่น

(หน่วย: พันบาท)

	งบการเงินรวม		งบการเงินเฉพาะกิจการ	
	2559	2558	2559	2558
เงินมัดจำค่าซื้อสินค้า	-	40,000	-	-
ภาษีมูลค่าเพิ่มรอเรียกคืน	6,168	4,068	4,978	4,068
ค่าใช้จ่ายจ่ายล่วงหน้า	13,195	12,610	670	819
อื่น ๆ	1,573	5,720	23	2,044
รวม	20,936	62,398	5,671	6,931

13. เงินฝากธนาคารที่มีภาระค้ำประกัน

ยอดคงเหลือนี้ คือ เงินฝากประจำซึ่งกลุ่มบริษัทฯ ได้นำไปค้ำประกันวงเงินสินเชื่อจากธนาคารและเป็นหลักประกันต่อศาลในคดีฟ้องร้อง

14. เงินลงทุนในบริษัทร่วม

14.1 รายละเอียดของบริษัทร่วม

บริษัท	ลักษณะธุรกิจ	จัดตั้งขึ้น ในประเทศ	สัดส่วนเงินลงทุน		ราคาทุน		งบการเงินรวม		งบการเงินเฉพาะกิจการ			
			2559	2558	2559	2558	มูลค่าตามบัญชี ตามวิธีส่วนได้เสีย	มูลค่าตามบัญชี ตามวิธีราคาทุน	2559	2558		
			ร้อยละ	ร้อยละ								
บริษัท ไทยพิบลิคพอร์ต จำกัด	ให้เช่าคลังน้ำมันและ กิจการท่าเรือ	ไทย	30.00	30.00	900,112	900,112	813,838	887,897	900,112	900,112		
บริษัท เพียวสัมมากร คิวลอปเม้นท์ จำกัด	ให้เช่าและบริการ อสังหาริมทรัพย์	ไทย	-	44.13	-	129,181	-	127,395	-	129,181		
บริษัท สัมมากร จำกัด (มหาชน)	การพัฒนา อสังหาริมทรัพย์	ไทย	48.25	48.25	785,802	785,802	1,146,899	1,144,571	785,802	785,802		
รวมเงินลงทุนในบริษัทร่วม									1,960,737	2,159,863	1,685,914	1,815,095
หัก: ค่าเผื่อการด้อยค่า									(139,000)	(139,000)	(151,000)	(151,000)
เงินลงทุนในบริษัทร่วม - สุทธิ									1,821,737	2,020,863	1,534,914	1,664,095

บริษัทฯ ได้จำหน่ายหุ้นของบริษัท สัมมากร จำกัด (มหาชน) จำนวน 49.1 ล้านหุ้น มูลค่าที่ตราไว้หุ้นละ 1 บาท ซึ่งมีมูลค่าตามบัญชีตามวิธีราคาทุน ณ วันที่ 31 ธันวาคม 2559 รวมจำนวนเงิน 136 ล้านบาท (2558: ไม่มี) เพื่อค้ำประกันเงินกู้ยืมระยะสั้น ตามที่กล่าวในหมายเหตุประกอบงบการเงินข้อ 22

บริษัท ไทยพิบลิคพอร์ต จำกัด

ในระหว่างปี 2540 จังหวัดชลบุรี (โจทก์) ได้ฟ้องร้องบริษัทที่ไม่เกี่ยวข้องกันและบุคคลที่ไม่เกี่ยวข้องกัน กับกลุ่มบริษัทฯ จำนวน 8 ราย (จำเลย) ในข้อหาละเมิด บุกรุกที่ดินของรัฐ ระเบิดหิน ทำลายธรรมชาติ และเรียกร้อยค่าเสียหายจำนวนหนึ่ง โดยบริษัท ไทยพิบลิคพอร์ต จำกัด (TPP) มิได้เป็นคู่ความในคดีแต่อย่างใด ในระหว่างปี 2548 ศาลจังหวัดชลบุรีได้มีคำพิพากษาคดีให้จำเลยร่วมกันชดเชยค่าเสียหายและเพิกถอนโฉนดที่ดินที่จำเลยถือครองอยู่และรวมถึงโฉนดที่ดินแปลงที่ TPP เป็นเจ้าของกรรมสิทธิ์และใช้เป็นที่ตั้งสิ่งปลูกสร้างต่างๆ ในโครงการท่าเรือและคลังน้ำมัน ต่อมา ในเดือนกรกฎาคม 2553 ศาลอุทธรณ์ได้มีคำพิพากษาแก้เป็นว่าไม่เพิกถอนโฉนดที่ดินของจำเลยรวมถึงของ TPP เนื่องจากเป็นการพิพากษาเกินกว่าคำฟ้อง อย่างไรก็ตาม ณ ปัจจุบัน คดีฟ้องร้องดังกล่าวอยู่ภายใต้กระบวนการพิจารณาคดีของศาลฎีกา ซึ่งผลของข้อพิพาทดังกล่าวยังไม่สามารถระบุได้และขึ้นอยู่กับกระบวนการยุติธรรมในอนาคต

ทั้งนี้ บริษัทฯ เห็นว่า TPP จะไม่ได้รับความเสียหายจากคดีเนื่องจาก TPP ไม่ได้เป็นคู่ความในคดีดังกล่าว คำพิพากษาของศาลจังหวัดชลบุรียอมไม่ผูกพัน นอกจากนี้ คำพิพากษาของศาลชั้นต้นที่ทำให้เพิกถอนโฉนดที่ดินถือเป็นการพิพากษาเกินกว่าคำฟ้องของโจทก์ที่ฟ้องเรียกร้องค่าเสียหายจากจำเลยเท่านั้น

ในระหว่างปี 2541 TPP ได้ยื่นเรื่องเพื่อขอสัมปทานประกอบกิจการในที่ดินของรัฐซึ่งคั่นอยู่ระหว่างแนวเขตโฉนดที่ดินของ TPP กับชายฝั่งทะเล ซึ่งเป็นบริเวณหน้าท่าของ TPP รวมจำนวน 103 ไร่ โดยในปี 2550 คณะรัฐมนตรีได้มีมติอนุมัติให้สัมปทานที่ดินดังกล่าวแก่ TPP เป็นระยะเวลา 50 ปี อย่างไรก็ตาม ณ ปัจจุบันอยู่ระหว่างการพิจารณาทำสัญญาสัมปทานและออกประทานบัตรให้แก่ TPP โดยคณะทำงานมีมติให้รอผลของคำพิพากษาคดีที่ดินดังกล่าวข้างต้นก่อน

บริษัท เพียวสัมมากร ดีเวลลอปเม้นท์ จำกัด

เมื่อวันที่ 9 สิงหาคม 2559 ที่ประชุมคณะกรรมการบริษัทฯ มีมติอนุมัติให้บริษัทฯ ขายหุ้นของบริษัท เพียวสัมมากร ดีเวลลอปเม้นท์ จำกัด ให้แก่บริษัท สัมมากร จำกัด (มหาชน) จำนวน 1,147,499 หุ้น คิดเป็นสัดส่วนการถือหุ้นร้อยละ 44.13 ในราคาหุ้นละ 140 บาท หรือรวมเป็นจำนวนเงิน 160,649,860 บาท

ต่อมา เมื่อวันที่ 20 ตุลาคม 2559 ที่ประชุมวิสามัญผู้ถือหุ้นของบริษัท สัมมากร จำกัด (มหาชน) มีมติอนุมัติการซื้อหุ้นสามัญดังกล่าว

ทั้งนี้ เมื่อวันที่ 21 ตุลาคม 2559 บริษัทฯ ได้ทำสัญญาจะซื้อจะขายหุ้นสามัญของบริษัท เพียวสัมมากร ดีเวลลอปเม้นท์ จำกัด และบริษัทฯ ได้รับชำระค่าหุ้นแล้วเมื่อวันที่ 11 พฤศจิกายน 2559

14.2 ส่วนแบ่งกำไรขาดทุนเบ็ดเสร็จและเงินปันผลรับ

ในระหว่างปี บริษัทฯ รับรู้ส่วนแบ่งกำไร (ขาดทุน) จากเงินลงทุนในบริษัทร่วมในงบการเงินรวมและรับรู้เงินปันผลรับจากบริษัทร่วมดังกล่าวในงบการเงินเฉพาะกิจการ ดังนี้

(หน่วย: พันบาท)

บริษัท	งบการเงินรวม				งบการเงินเฉพาะกิจการ	
	ส่วนแบ่งกำไร (ขาดทุน)		ส่วนแบ่งกำไรขาดทุน		เงินปันผลที่บริษัทฯ	
	จากเงินลงทุนในบริษัทร่วม		เบ็ดเสร็จอื่นจากเงินลงทุนใน		รับระหว่างปี	
	ในระหว่างปี	บริษัทร่วมในระหว่างปี		รับระหว่างปี		
	2559	2558	2559	2558	2559	2558
บริษัท ไทยพบลิคพอร์ท จำกัด	4,691	7,011	-	-	78,750	-
บริษัท เพียวสัมมากร ดีเวลลอปเม้นท์ จำกัด	5,987	1,872	-	-	-	-
บริษัท สัมมากร จำกัด (มหาชน)	49,614	345,295	-	-	34,130	22,328
รวม	60,292	354,178	-	-	112,880	22,328

ส่วนแบ่งกำไรจากเงินลงทุนในบริษัท สัมมากร จำกัด (มหาชน) สำหรับปี 2558 จำนวนเงิน 345 ล้านบาท ได้รวมส่วนต่างระหว่างมูลค่ายุติธรรมสุทธิของสินทรัพย์และหนี้สินที่ระบุได้และต้นทุนของเงินลงทุนจำนวนเงิน 288 ล้านบาท

14.3 มูลค่ายุติธรรมของเงินลงทุนในบริษัทร่วมที่เป็นบริษัทจดทะเบียนฯ

ณ วันที่ 31 ธันวาคม 2559 มูลค่ายุติธรรมของเงินลงทุนในบริษัท สัมมากร จำกัด (มหาชน) ซึ่งเป็นบริษัทร่วมที่เป็นบริษัทจดทะเบียนในตลาดหลักทรัพย์แห่งประเทศไทยมีจำนวนเงิน 956 ล้านบาท (2558: 1,018 ล้านบาท)

14.4 ค่าเผื่อการด้อยค่าของเงินลงทุนในบริษัทร่วม

ในการประเมินค่าเผื่อการด้อยค่าของเงินลงทุนในบริษัท ไทยพับลิกพอร์ต จำกัด ฝ่ายบริหารได้ใช้วิธีคิดลดกระแสเงินสดจากการดำเนินงานในอนาคตของบริษัทดังกล่าว โดยใช้อัตราคิดลดร้อยละ 10.6 และอัตราเติบโตระยะยาวที่ร้อยละ 2

14.5 ข้อมูลทางการเงินของบริษัทร่วมที่มีสาระสำคัญ

สรุปรายการฐานะทางการเงิน

	(หน่วย: ล้านบาท)					
	บริษัท ไทยพับลิกพอร์ต จำกัด		บริษัท เพียวสัมมากร ดีเวลลอปเม้นท์ จำกัด		บริษัท สัมมากร จำกัด (มหาชน)	
	2559	2558	2559	2558	2559	2558
สินทรัพย์หมุนเวียน	74	151	18	16	2,235	1,476
สินทรัพย์ไม่หมุนเวียน	1,452	1,563	437	467	1,613	2,272
หนี้สินหมุนเวียน	(114)	(35)	(76)	(90)	(1,084)	(915)
หนี้สินไม่หมุนเวียน	(99)	(120)	(167)	(193)	(509)	(459)
ส่วนของผู้มีส่วนได้เสียที่ไม่มีอำนาจควบคุม	-	-	-	-	-	(88)
สินทรัพย์ - สุทธิ	1,313	1,559	212	200	2,255	2,286
สัดส่วนเงินลงทุน (ร้อยละ)	30.00	30.00	-	44.13	48.25	48.25
สัดส่วนตามส่วนได้เสียของกิจการ						
ในสินทรัพย์ - สุทธิ	394	468	-	88	1,088	1,103
ค่าความนิยม	420	420	-	39	-	-
การตัดรายการบัญชีระหว่างกัน	-	-	-	-	59	42
มูลค่าตามบัญชีของส่วนได้เสียของกิจการในบริษัทร่วม	814	888	-	127	1,147	1,145
หัก: ค่าเผื่อการด้อยค่า	(139)	(139)	-	-	-	-
มูลค่าตามบัญชีของส่วนได้เสียของกิจการในบริษัทร่วม - สุทธิ	675	749	-	127	1,147	1,145

สรุปรายการกำไรขาดทุนเบ็ดเสร็จ

(หน่วย: ล้านบาท)

สำหรับปีสิ้นสุดวันที่ 31 ธันวาคม

	บริษัท ไทยพบลิก		บริษัท เพียวสัมมาร		บริษัท สัมมาร จำกัด	
	พอร์ต จำกัด		ดีเวลลอปเมนท์ จำกัด		(มหาชน)	
	2559	2558	2559*	2558	2559	2558
รายได้	315	236	136	153	1,247	1,509
กำไร (ขาดทุน)	15	25	14	4	108	122
กำไรขาดทุนเบ็ดเสร็จอื่น	-	-	-	-	3	-
กำไรขาดทุนเบ็ดเสร็จรวม	15	25	14	4	111	122

* สำหรับรอบระยะเวลาตั้งแต่วันที่ 1 มกราคม 2559 ถึงวันที่ 11 พฤศจิกายน 2559

15. เงินลงทุนในบริษัทย่อย

เงินลงทุนในบริษัทย่อยตามที่แสดงอยู่ในงบการเงินเฉพาะกิจการ มีรายละเอียดดังต่อไปนี้

บริษัท	ทุนชำระแล้ว		สัดส่วนเงินลงทุน		ราคาทุน	
	2559	2558	2559	2558	2559	2558
			ร้อยละ	ร้อยละ		
บริษัท เพียวไบโอดีเซล จำกัด *	280,000	280,000	100	100	279,999	279,999
บริษัท เพียวพลังงานไทย จำกัด และบริษัทย่อย	140,000	140,000	100	100	140,000	140,000
บริษัท อาร์พีซี แมเนจเม้นท์ จำกัด *	500	500	100	100	956	956
RPC Global Co., Ltd. *	-	41	-	100	-	124
รวมเงินลงทุนในบริษัทย่อย					420,955	421,079
หัก: ค่าเผื่อการด้อยค่า					(81,955)	(350)
เงินลงทุนในบริษัทย่อย - สุทธิ					339,000	420,729

* ณ วันที่ 31 ธันวาคม 2559 ได้หยุดดำเนินการแล้ว

ในระหว่างปี 2559 และ 2558 บริษัทฯ ไม่มีเงินปันผลรับจากบริษัทย่อย

ในระหว่างปี 2559 บริษัทฯ ได้ตั้งสำรองค่าเผื่อการด้อยค่าเงินลงทุนในบริษัท เพียวไบโอดีเซล จำกัด เป็นจำนวนเงิน 81.6 ล้านบาท

15.1 บริษัท เพียวไบโอดีเซล จำกัด

บริษัท เพียวไบโอดีเซล จำกัด (PBC) ได้หยุดการผลิตตั้งแต่ต้นปี 2555 เนื่องจากไม่ได้รับคำสั่งซื้อจากลูกค้าและอยู่ในสถานะขาดสภาพคล่องในการดำเนินการธุรกิจ PBC ได้เลิกจ้างพนักงานโดยจ่ายค่าชดเชยตามที่กฎหมายกำหนด ในปี 2559 และ 2558 PBC ไม่มีรายได้จากการขายและบริการ

PBC ได้รับสิทธิพิเศษทางภาษีจากคณะกรรมการส่งเสริมการลงทุนสำหรับกิจการผลิตไบโอดีเซล ตามบัตรส่งเสริมการลงทุนเลขที่ 1840(9)/2550 เมื่อวันที่ 30 สิงหาคม 2550 ภายใต้เงื่อนไขที่กำหนด บางประการ สิทธิพิเศษดังกล่าวรวมถึงการได้รับยกเว้นภาษีเงินได้นิติบุคคลสำหรับกำไรสุทธิที่ได้จากการประกอบกิจการที่ได้รับการส่งเสริมเป็นระยะเวลา 8 ปีนับแต่วันที่เริ่มมีรายได้จากการประกอบกิจการนั้น (ตั้งแต่วันที่ 12 มกราคม 2552 ถึงวันที่ 11 มกราคม 2560)

15.2 RPC Global Co., Ltd.

เมื่อวันที่ 14 พฤษภาคม 2558 ที่ประชุมคณะกรรมการบริษัทฯ ได้มีมติอนุมัติให้เลิกกิจการและชำระบัญชี RPC Global Co., Ltd. ซึ่งเป็นบริษัทย่อยที่บริษัทฯ ถือหุ้นอยู่ในอัตราร้อยละ 100

ต่อมา เมื่อวันที่ 9 สิงหาคม 2559 ที่ประชุมคณะกรรมการบริษัทฯ มีมติให้ตัดจำหน่ายเงินลงทุนใน RPC Global Co., Ltd.

16. เงินลงทุนระยะยาวอื่น

บริษัท	ลักษณะธุรกิจ	จัดตั้งขึ้น ในประเทศ	ทุนชำระแล้ว		สัดส่วนเงินลงทุน		งบการเงินรวม/ งบการเงินเฉพาะกิจการ ราคาทุน	
			2559	2558	2559	2558	2559	2558
			พันบาท	พันบาท	ร้อยละ	ร้อยละ	พันบาท	พันบาท
บริษัท เคพี เอ็นเนอร์จี กรุ๊ป จำกัด	ผลิตและจำหน่าย ไฟฟ้า	ไทย	36,780	36,780	18.22	18.22	5,482	5,482
หัก: ค่าเผื่อการด้อยค่า							(5,482)	(5,482)
เงินลงทุนระยะยาวอื่น - สุทธิ							-	-

17. ที่ดิน อาคารและอุปกรณ์

(หน่วย: พันบาท)

	งบการเงินรวม		งบการเงินเฉพาะกิจการ	
	2559	2558	2559	2558
สินทรัพย์ที่ใช้ในการดำเนินงาน	101,538	96,732	7,471	15,369
สินทรัพย์ที่หยุดใช้งาน	930,646	680,911	528,157	245,844
รวมที่ดิน อาคารและอุปกรณ์	1,032,184	777,643	535,628	261,213
หัก: ค่าเผื่อการด้อยค่า	(459,712)	(143,089)	(240,608)	(25,692)
ที่ดิน อาคารและอุปกรณ์ - สุทธิ	572,472	634,554	295,020	235,521

(หน่วย: พันบาท)

		งบการเงินรวม						
		สินทรัพย์ซึ่งแสดงมูลค่าตามราคาทุน						
สินทรัพย์ซึ่งแสดงมูลค่าตามราคาที่ดินใหม่	ที่ดิน	อาคารสำนักงานและส่วนปรับปรุงอาคารสำนักงาน	อุปกรณ์สถานีบริการน้ำมัน	เครื่องตกแต่ง ติดตั้ง และเครื่องใช้สำนักงาน	ยานพาหนะ	งานระหว่างก่อสร้าง	รวม	
สินทรัพย์ที่ใช้ในการดำเนินงาน								
ราคาทุน / ราคาที่ตีใหม่								
1 มกราคม 2558	7,350	154,640	65,866	83,981	26,912	8,721	347,470	
ซื้อเพิ่ม	-	-	42	140	306	20,795	21,283	
จำหน่าย	-	(5,591)	(1,949)	(6,418)	(2,150)	-	(16,108)	
โอน	-	10,262	2,648	2,392	1,722	(17,024)	-	
โอนเป็นสินทรัพย์ที่ไม่มีหมุนเวียนที่ถือไว้เพื่อขาย	-	(131)	-	(3,123)	-	-	(3,254)	
31 ธันวาคม 2558	7,350	159,180	66,607	76,972	26,790	12,492	349,391	
ซื้อเพิ่ม	-	-	264	265	286	38,460	39,275	
จำหน่าย/ตัดจำหน่าย	-	(46,155)	(4,777)	(14,253)	(589)	-	(65,774)	
โอน	-	21,029	32	6,167	(1,432)	(33,907)	(8,111)	
โอนกลับจากสินทรัพย์ที่ไม่มีหมุนเวียนที่ถือไว้เพื่อขาย	-	131	-	3,123	-	-	3,254	
31 ธันวาคม 2559	7,350	134,185	62,126	72,274	25,055	17,045	318,035	
ค่าเสื่อมราคาสะสม								
1 มกราคม 2558	-	114,497	35,216	77,115	20,042	-	246,870	
ค่าเสื่อมราคาสำหรับปี	-	17,969	618	3,472	2,399	-	24,458	
ค่าเสื่อมราคาสำหรับส่วนที่จำหน่าย	-	(5,197)	(1,785)	(6,349)	(2,151)	-	(15,482)	
โอนเป็นสินทรัพย์ที่ไม่มีหมุนเวียนที่ถือไว้เพื่อขาย	-	(109)	-	(3,078)	-	-	(3,187)	
31 ธันวาคม 2558	-	127,160	34,049	71,160	20,290	-	252,659	
ค่าเสื่อมราคาสำหรับปี	-	14,719	562	3,054	2,062	-	20,397	
ค่าเสื่อมราคาสำหรับส่วนที่จำหน่าย/ตัดจำหน่าย	-	(40,293)	(4,298)	(14,196)	(959)	-	(59,746)	
ค่าเสื่อมราคาสำหรับส่วนที่โอนกลับจากสินทรัพย์ที่ไม่มีหมุนเวียนที่ถือไว้เพื่อขาย	-	109	-	3,078	-	-	3,187	
31 ธันวาคม 2559	-	101,695	30,313	63,096	21,393	-	216,497	

(หน่วย: พันบาท)

สินทรัพย์ซึ่งแสดงมูลค่าตามราคาทุน	งบการเงินรวม					รวม
	อาคารสำนักงาน และส่วนปรับปรุง อาคารสำนักงาน	อุปกรณ์สถานี บริการน้ำมัน	เครื่องตกแต่ง ติดตั้ง และเครื่องใช้สำนักงาน	ยานพาหนะ	งานระหว่างก่อสร้าง	
ที่ดิน	-	-	-	-	-	-
ค่าเผื่อการด้อยค่า	-	-	-	-	-	-
1 มกราคม 2558	-	-	-	-	-	-
บันทึกเพิ่มสิ้นระหว่างปี	5,808	-	38	-	-	5,846
31 ธันวาคม 2558	5,808	-	38	-	-	5,846
กลับรายการค่าเผื่อการด้อยค่าเนื่องจากคิดจำหน่ายระหว่างปี	(5,808)	-	(38)	-	-	(5,846)
31 ธันวาคม 2559	-	-	-	-	-	-
มูลค่าสุทธิตามบัญชี						
31 ธันวาคม 2558	7,350	26,212	32,558	5,774	12,492	90,886
31 ธันวาคม 2559	7,350	32,490	31,813	9,178	17,045	101,538
ค่าเสื่อมราคาสำหรับปี						
2558 (จำนวนเงิน 1 ล้านบาทพร้อมอยู่ในต้นทุนการผลิตและต้นทุนการให้บริการ ส่วนที่เหลือรวมอยู่ในค่าใช้จ่ายในการบริหาร)						24,458
2559 (รวมอยู่ในค่าใช้จ่ายในการบริหาร)						20,397

(หน่วย: พันบาท)

	งบการเงินรวม			
	สินทรัพย์ซึ่งแสดงมูลค่าตามราคาที่ดีที่สุด			
	ที่ดิน	อาคารโรงงานและ ส่วนปรับปรุง อาคารโรงงาน	เครื่องจักร และอุปกรณ์ โรงงาน	รวม
สินทรัพย์ที่หยุดใช้งาน				
ราคาที่ดีที่สุด				
1 มกราคม 2558	279,394	175,768	1,513,913	1,969,075
โอนเป็นสินทรัพย์ไม่หมุนเวียนที่ถือไว้เพื่อขาย	-	-	(956,088)	(956,088)
31 ธันวาคม 2558	279,394	175,768	557,825	1,012,987
ตัดจำหน่าย	-	-	(1,976)	(1,976)
โอนกลับจากสินทรัพย์ไม่หมุนเวียนที่ถือไว้ เพื่อขาย	-	-	956,088	956,088
31 ธันวาคม 2559	279,394	175,768	1,511,937	1,967,099
ค่าเสื่อมราคาสะสม				
1 มกราคม 2558	-	99,739	866,721	966,460
ค่าเสื่อมราคาสำหรับปี	-	4,738	33,767	38,505
โอนเป็นสินทรัพย์ไม่หมุนเวียนที่ถือไว้เพื่อขาย	-	-	(672,889)	(672,889)
31 ธันวาคม 2558	-	104,477	227,599	332,076
ค่าเสื่อมราคาสำหรับปี	-	4,527	28,937	33,464
ค่าเสื่อมราคาสำหรับส่วนที่ตัดจำหน่าย	-	-	(1,976)	(1,976)
ค่าเสื่อมราคาสำหรับส่วนที่โอนกลับจาก สินทรัพย์ไม่หมุนเวียนที่ถือไว้เพื่อขาย	-	-	672,889	672,889
31 ธันวาคม 2559	-	109,004	927,449	1,036,453
ค่าเผื่อการด้อยค่า				
1 มกราคม 2558	-	18,187	314,632	332,819
บันทึกเพิ่มขึ้นระหว่างปี	-	2,459	13,790	16,249
โอนเป็นสินทรัพย์ไม่หมุนเวียนที่ถือไว้เพื่อขาย	-	-	(211,825)	(211,825)
31 ธันวาคม 2558	-	20,646	116,597	137,243
บันทึกเพิ่มขึ้นระหว่างปี	-	960	105,228	106,188
โอนกลับจากสินทรัพย์ไม่หมุนเวียนที่ถือไว้ เพื่อขาย	-	-	216,281	216,281
31 ธันวาคม 2559	-	21,606	438,106	459,712
มูลค่าสุทธิตามบัญชี				
31 ธันวาคม 2558	279,394	50,645	213,629	543,668
31 ธันวาคม 2559	279,394	45,158	146,382	470,934
ค่าเสื่อมราคาสำหรับปี				
2558 (รวมอยู่ในค่าใช้จ่ายในการบริหาร)				38,505
2559 (รวมอยู่ในค่าใช้จ่ายในการบริหาร)				33,464

งบการเงินเฉพาะกิจการ

สินทรัพย์ซึ่งแสดงมูลค่าตามราคาทุน

	เครื่องคกแต่ง		งานระหว่างก่อสร้าง		รวม
	อาคารสำนักงาน และส่วนปรับปรุง อาคารสำนักงาน	ติดตั้งและ เครื่องใช้ สำนักงาน	ยานพาหนะ		
สินทรัพย์ที่ใช้ในการดำเนินงาน					
ราคาทุน					
1 มกราคม 2558	44,362	29,105	16,405	-	89,872
ซื้อเพิ่ม	-	18	-	1,025	1,043
จำหน่าย	-	(392)	(1,524)	-	(1,916)
โอนเป็นสินทรัพย์ไม่หมุนเวียนที่ถือไว้เพื่อขาย	(131)	(3,123)	-	-	(3,254)
31 ธันวาคม 2558	44,231	25,608	14,881	1,025	85,745
ซื้อเพิ่ม	-	166	-	287	453
จำหน่าย/ตัดจำหน่าย	(36,819)	(11,350)	(2,020)	-	(50,189)
โอน	1,136	176	-	(1,312)	-
โอนกลับจากสินทรัพย์ไม่หมุนเวียนที่ถือไว้เพื่อขาย	131	3,123	-	-	3,254
31 ธันวาคม 2559	8,679	17,723	12,861	-	39,263
ค่าเสื่อมราคาสะสม					
1 มกราคม 2558	30,265	28,329	12,541	-	71,135
ค่าเสื่อมราคาสำหรับปี	2,990	342	1,012	-	4,344
ค่าเสื่อมราคาสำหรับส่วนที่จำหน่าย	-	(392)	(1,524)	-	(1,916)
โอนเป็นสินทรัพย์ไม่หมุนเวียนที่ถือไว้เพื่อขาย	(109)	(3,078)	-	-	(3,187)
31 ธันวาคม 2558	33,146	25,201	12,029	-	70,376
ค่าเสื่อมราคาสำหรับปี	747	238	743	-	1,728
ค่าเสื่อมราคาสำหรับส่วนที่จำหน่าย/ตัดจำหน่าย	(31,233)	(11,305)	(959)	-	(43,497)
ค่าเสื่อมราคาสำหรับส่วนที่โอนกลับจากสินทรัพย์ที่ไม่หมุนเวียนที่ถือไว้เพื่อขาย	109	3,078	-	-	3,187
31 ธันวาคม 2559	2,769	17,212	11,813	-	31,794
ค่าเผื่อการด้อยค่า					
1 มกราคม 2558	-	-	-	-	-
บันทึกเพิ่มขึ้นระหว่างปี	5,808	38	-	-	5,846
31 ธันวาคม 2558	5,808	38	-	-	5,846
กลับรายการค่าเผื่อการด้อยค่าเนื่องจากตัดจำหน่ายระหว่างปี	(5,808)	(38)	-	-	(5,846)
31 ธันวาคม 2559	-	-	-	-	-
มูลค่าสุทธิตามบัญชี					
31 ธันวาคม 2558	5,277	369	2,852	1,025	9,523
31 ธันวาคม 2559	5,910	511	1,048	-	7,469
ค่าเสื่อมราคาสำหรับปี					
2558 (รวมอยู่ในค่าใช้จ่ายในการบริหาร)					4,344
2559 (รวมอยู่ในค่าใช้จ่ายในการบริหาร)					1,728

(หน่วย: พันบาท)

	งบการเงินเฉพาะกิจการ			
	สินทรัพย์ซึ่งแสดงมูลค่าตามราคาที่เป็นใหม่			
	ที่ดิน	อาคารโรงงานและ	เครื่องจักร	รวม
		ส่วนปรับปรุง	และอุปกรณ์	
	อาคารโรงงาน	โรงงาน		
สินทรัพย์ที่หยุดใช้งาน				
ราคาที่ตีใหม่				
1 มกราคม 2558	214,152	108,094	960,466	1,282,712
โอนเป็นสินทรัพย์ไม่หมุนเวียนที่ถือไว้เพื่อขาย	-	-	(956,088)	(956,088)
31 ธันวาคม 2558	214,152	108,094	4,378	326,624
ตัดจำหน่าย	-	-	(1,976)	(1,976)
โอนกลับจากสินทรัพย์ไม่หมุนเวียนที่ถือไว้เพื่อขาย	-	-	956,088	956,088
31 ธันวาคม 2559	214,152	108,094	958,490	1,280,736
ค่าเสื่อมราคาสะสม				
1 มกราคม 2558	-	75,495	673,073	748,568
ค่าเสื่อมราคาสำหรับปี	-	1,069	4,032	5,101
โอนเป็นสินทรัพย์ไม่หมุนเวียนที่ถือไว้เพื่อขาย	-	-	(672,889)	(672,889)
31 ธันวาคม 2558	-	76,564	4,216	80,780
ค่าเสื่อมราคาสำหรับปี	-	870	16	886
ค่าเสื่อมราคาสำหรับส่วนที่จำหน่าย	-	-	(1,976)	(1,976)
ค่าเสื่อมราคาสำหรับส่วนที่โอนกลับจากสินทรัพย์ไม่หมุนเวียนที่ถือไว้เพื่อขาย	-	-	672,889	672,889
31 ธันวาคม 2559	-	77,434	675,145	752,579
ค่าเผื่อการด้อยค่า				
1 มกราคม 2558	-	17,301	211,922	229,223
บันทึกเพิ่มขึ้น (ลดลง) ระหว่างปี	-	2,459	(11)	2,448
โอนเป็นสินทรัพย์ไม่หมุนเวียนที่ถือไว้เพื่อขาย	-	-	(211,825)	(211,825)
31 ธันวาคม 2558	-	19,760	86	19,846
บันทึกเพิ่มขึ้น (ลดลง) ระหว่างปี	-	(1,278)	5,759	4,481
โอนกลับจากสินทรัพย์ไม่หมุนเวียนที่ถือไว้เพื่อขาย	-	-	216,281	216,281
31 ธันวาคม 2559	-	18,482	222,126	240,608
มูลค่าสุทธิตามบัญชี				
31 ธันวาคม 2558	214,152	11,770	76	225,998
31 ธันวาคม 2559	214,152	12,178	61,219	287,549
ค่าเสื่อมราคาสำหรับปี				
2558 (รวมอยู่ในค่าใช้จ่ายในการบริหาร)				5,101
2559 (รวมอยู่ในค่าใช้จ่ายในการบริหาร)				886

ในระหว่างปี 2556 กลุ่มบริษัทฯ ได้จัดให้มีการประเมินราคาสินทรัพย์ที่เกี่ยวข้องกับโรงกลั่นน้ำมันตามรายการกลุ่มของสินทรัพย์ซึ่งราคาประเมินใหม่เป็นราคาที่สรุปผลในวันที่ 31 ธันวาคม 2556 เกณฑ์ที่ใช้ประเมินราคาสินทรัพย์ มีดังนี้

- ก) ที่ดินและอาคารโรงงานประเมินราคาโดยผู้ประเมินราคาอิสระโดยใช้วิธีเปรียบเทียบราคาตลาด (Market Approach) และมูลค่าต้นทุนทดแทนสุทธิ (Depreciated Replacement Cost) ตามลำดับ
- ข) เครื่องจักรและอุปกรณ์โรงงานประเมินราคาโดยผู้ประเมินราคาอิสระโดยใช้มูลค่าต้นทุนทดแทนสุทธิ (Depreciated Replacement Cost)

ข้อสมมติฐานหลักที่ใช้ในการประเมินมูลค่าราคาที่ดินใหม่ สรุปได้ดังนี้

	งบการเงิน		ผลกระทบต่อราคาที่ดินใหม่
	งบการเงินรวม	เฉพาะกิจการ	เมื่ออัตราตามข้อสมมติฐานเพิ่มขึ้น
ราคาต่อไร่ (พันบาท)	6,400	6,400	มูลค่ายุติธรรมเพิ่มขึ้น
อายุการให้ประโยชน์ (ปี)			
อาคารโรงงานและส่วน			
ปรับปรุงอาคารโรงงาน	15 - 40	15 - 40	มูลค่ายุติธรรมเพิ่มขึ้น
เครื่องจักรและอุปกรณ์โรงงาน	10 - 25	10 - 20	มูลค่ายุติธรรมเพิ่มขึ้น

หากกลุ่มบริษัทฯ แสดงมูลค่าของที่ดิน อาคาร โรงงาน เครื่องจักรและอุปกรณ์โรงงาน ดังกล่าวด้วยวิธีราคาทุน มูลค่าสุทธิตามบัญชี ณ วันที่ 31 ธันวาคม 2559 และ 2558 จะเป็นดังนี้

(หน่วย: พันบาท)

	งบการเงินรวม		งบการเงินเฉพาะกิจการ	
	2559	2558	2559	2558
ที่ดิน	141,286	141,286	105,770	105,770
อาคารโรงงานและส่วนปรับปรุง	45,159	50,645	12,178	11,770
เครื่องจักรและอุปกรณ์โรงงาน	146,382	213,629	61,219	76

ในระหว่างปี 2559 และ 2558 ฝ่ายบริหารของกลุ่มบริษัทฯ ได้ทำการประเมินมูลค่าที่คาดว่าจะได้รับคืนของที่ดิน อาคารและอุปกรณ์ เกณฑ์ที่ใช้ประเมินราคาสินทรัพย์มีดังนี้

- ก) ที่ดินประเมินราคาโดยใช้วิธีเปรียบเทียบราคาตลาด (Market Approach)
- ข) อาคาร โรงงาน เครื่องจักรและอุปกรณ์โรงงานประเมินราคาโดยใช้วิธีมูลค่ายุติธรรมหักต้นทุนในการขาย (Fair Value Less Cost to Sell)

ผลของการประเมินแสดงมูลค่าที่คาดว่าจะได้รับคืนของที่ดิน อาคารและอุปกรณ์ต่ำกว่ามูลค่าสุทธิตามบัญชีในงบการเงินรวมจำนวนเงิน 106 ล้านบาท (2558: 22 ล้านบาท) (งบการเงินเฉพาะกิจการ: 4 ล้านบาท 2558: 9 ล้านบาท) กลุ่มบริษัทฯ จึงรับรู้ผลขาดทุนจากการด้อยค่าของสินทรัพย์จำนวนดังกล่าวในงบกำไรขาดทุน

ณ วันที่ 31 ธันวาคม 2559 กลุ่มบริษัทฯ มียอดคงเหลือของยานพาหนะซึ่งได้มาภายใต้สัญญาเช่าการเงิน โดยมีมูลค่าสุทธิตามบัญชีเป็นจำนวนเงิน 0.8 ล้านบาท (2558: 2.3 ล้านบาท) และในงบการเงินเฉพาะกิจการจำนวนเงิน 0.6 ล้านบาท (2558: 1.9 ล้านบาท)

ณ วันที่ 31 ธันวาคม 2558 บริษัทฯ ได้จัดจ้างที่ดินซึ่งมีมูลค่าตามบัญชีรวมจำนวนเงิน 211 ล้านบาท เพื่อค้ำประกันเงินกู้ยืมระยะสั้น ตามที่กล่าวไว้ในหมายเหตุประกอบงบการเงินข้อ 22 ใดๆก็ตาม เมื่อวันที่ 19 ตุลาคม 2559 บริษัทฯ ได้ไถ่ถอนการจดจำนองที่ดินดังกล่าวแล้ว

บริษัทย่อยแห่งหนึ่งได้จัดจ้างที่ดิน อาคารและถังน้ำมันซึ่งมีมูลค่าสุทธิตามบัญชี ณ วันที่ 31 ธันวาคม 2559 รวมจำนวนเงิน 78 ล้านบาท (2558: 116 ล้านบาท) เพื่อค้ำประกันเงินกู้ยืมระยะสั้นที่ได้รับจากบริษัทฯ ตามที่กล่าวไว้ในหมายเหตุประกอบงบการเงินข้อ 9

ณ วันที่ 31 ธันวาคม 2559 กลุ่มบริษัทฯ มีอาคารและอุปกรณ์จำนวนหนึ่งซึ่งตัดค่าเสื่อมราคาหมดแล้ว แต่ยังใช้งานอยู่ มูลค่าตามบัญชีก่อนหักค่าเสื่อมราคาสะสมและค่าเผื่อการด้อยค่าของสินทรัพย์ดังกล่าวในงบการเงินรวมมีจำนวนเงิน 178 ล้านบาท (2558: 174 ล้านบาท) และในงบการเงินเฉพาะกิจการจำนวนเงิน 41 ล้านบาท (2558: 74 ล้านบาท)

18. สินทรัพย์ไม่มีตัวตน

มูลค่าตามบัญชีของสินทรัพย์ไม่มีตัวตนที่เป็นซอฟต์แวร์คอมพิวเตอร์ ณ วันที่ 31 ธันวาคม 2559 และ 2558 แสดงได้ดังนี้

(หน่วย: พันบาท)

	งบการเงินรวม		งบการเงินเฉพาะกิจการ	
	2559	2558	2559	2558
ราคาทุน	25,028	25,272	19,738	20,010
หัก: ค่าตัดจำหน่ายสะสม	(22,639)	(22,036)	(18,778)	(18,703)
มูลค่าสุทธิตามบัญชี	2,389	3,236	960	1,307

การกระทบยอดมูลค่าตามบัญชีของสินทรัพย์ไม่มีตัวตนสำหรับปี 2559 และ 2558 แสดงได้ดังนี้

(หน่วย: พันบาท)

	งบการเงินรวม		งบการเงินเฉพาะกิจการ	
	2559	2558	2559	2558
มูลค่าตามบัญชีต้นปี	3,236	5,452	1,307	3,061
ซื้อเพิ่ม	-	84	-	-
จำหน่าย	-	(28)	-	-
โอน	85	-	-	-
ค่าตัดจำหน่าย	(932)	(2,272)	(347)	(1,754)
มูลค่าตามบัญชีปลายปี	2,389	3,236	960	1,307

ค่าตัดจำหน่ายสำหรับปีรวมอยู่ในค่าใช้จ่ายในการบริหาร

19. สินทรัพย์ไม่หมุนเวียนอื่น

(หน่วย: พันบาท)

	งบการเงินรวม		งบการเงินเฉพาะกิจการ	
	2559	2558	2559	2558
เงินชดเชยค่าปรับคุณภาพ	26,711	26,711	26,711	26,711
สิทธิการเช่าที่ดินและสถานีบริการน้ำมัน	1,589	2,082	-	-
ภาษีเงินได้นิติบุคคลจ่ายล่วงหน้า	1,951	6,025	1,126	899
ค่าใช้จ่ายจ่ายล่วงหน้า	1,615	2,610	-	-
เงินมัดจำ	2,322	2,318	214	160
อื่น ๆ	-	51	-	49
รวม	34,188	39,797	28,051	27,819

เงินชดเชยค่าปรับคุณภาพ คือ เงินชดเชยเนื่องจากในไตรมาสที่สามของปี 2549 ผู้ขายวัตถุดิบได้ส่งวัตถุดิบที่มีคุณภาพผิดไปจากที่กำหนดไว้ในสัญญาซื้อขายวัตถุดิบ โดยมีคุณสมบัติที่ผิดไปจากที่เคยส่งมอบให้บริษัทฯ ตลอดระยะเวลาของสัญญาที่ผ่านมาอย่างกะทันหัน มีผลทำให้บริษัทฯ ต้องจ่ายต้นทุนเพิ่มในการปรับคุณภาพสินค้าตลอดจนค่าเสียหายด้านอื่นๆ รวมทั้งสิ้นประมาณ 136 ล้านบาท จากการเจรจากับผู้ขายวัตถุดิบ ได้ข้อสรุปว่าผู้ขายวัตถุดิบจะชดเชยค่าปรับคุณภาพให้แก่บริษัทฯ รวม 53 ล้านบาท ส่วนที่เหลือเป็นค่าเสียหายที่เกิดจากการที่ราคาของสินค้าและวัตถุดิบลดต่ำลงมากอย่างต่อเนื่อง (Inventory Loss) และเนื่องจากส่วนนี้เป็นความเสียหายที่เกิดจากภาวะราคาตลาดโลกที่ทั้งฝ่ายบริษัทฯ และฝ่ายผู้ขายวัตถุดิบต่างต้องแบกรับอย่างหลีกเลี่ยงไม่ได้เช่นเดียวกัน ผู้ขายวัตถุดิบจึงขอให้ต่างฝ่ายต่างแบกรับภาระ Inventory Loss ของตนเอง บริษัทฯ จึงได้บันทึกบัญชีเงินชดเชยค่าปรับคุณภาพจำนวนนี้โดยลดต้นทุนขายสำหรับปี 2549 ทั้งจำนวน ทั้งนี้ ผู้ขายวัตถุดิบได้ออกใบลดหนี้ให้บริษัทฯ จำนวนเงิน 26 ล้านบาทในเดือนพฤศจิกายน 2549 ส่วนที่เหลือจำนวนเงิน 27 ล้านบาทผู้ขายแจ้งว่าจะพิจารณาวิธีการชดเชยให้ในภายหลัง

ต่อมาในระหว่างวันที่ 2 ตุลาคม - 20 พฤศจิกายน 2553 ผู้ขายวัตถุดิบได้ส่งวัตถุดิบที่มีคุณภาพผิดไปจากที่กำหนดไว้ในสัญญาซื้อขายวัตถุดิบอีกครั้ง มีผลทำให้บริษัทฯ ต้องจ่ายต้นทุนเพิ่มในการปรับคุณภาพวัตถุดิบตลอดจนค่าเสียหายด้านอื่นๆ รวมทั้งสิ้นประมาณ 53 ล้านบาท ซึ่งบริษัทฯ ได้เรียกร้องค่าเสียหายดังกล่าวไปยังผู้ขายวัตถุดิบแต่ไม่สามารถตกลงกันได้ ดังนั้น เมื่อวันที่ 9 พฤศจิกายน 2559 บริษัทฯ จึงยื่นคำเสนอข้อพิพาทต่ออนุญาโตตุลาการ (ข้อพิพาทหมายเลขดำที่ 117/2559) เพื่อเรียกร้องให้ผู้ขายวัตถุดิบชดเชยค่าเสียหายจากการปรับปรุงคุณภาพวัตถุดิบ เนื่องจากได้ส่งวัตถุดิบที่มีคุณภาพผิดไปจากที่กำหนดไว้ในสัญญาซื้อขายวัตถุดิบในปี 2549 และในระหว่างเดือนตุลาคม - พฤศจิกายน 2553 คิดเป็นจำนวนเงิน 26,700,000 บาท และ 52,887,472.76 บาท ตามลำดับ พร้อมดอกเบี้ยในอัตราร้อยละ 7.5 ต่อปี ของจำนวนเงินดังกล่าว รวมเป็นค่าเสียหายทั้งสิ้นจำนวนเงิน 116,678,438.74 บาท ซึ่งผู้ขายวัตถุดิบได้ยื่นคำร้องขอขยายเวลายื่นคำคัดค้านและสถาบันอนุญาโตตุลาการ ได้มีคำสั่งอนุญาตให้ขยายเวลายื่นคำคัดค้านได้

20. วงเงินสินเชื่อจากสถาบันการเงิน

กลุ่มบริษัทฯ มีวงเงินเบิกเกินบัญชีและวงเงินกู้ยืมระยะสั้นจากธนาคารหลายแห่ง ซึ่งมีรายละเอียดดังนี้

(หน่วย: ล้านบาท)

	คำประกันโดย	วงเงินสินเชื่อที่ยังไม่ได้เบิกใช้	
		2559	2558
บริษัทฯ	จดจำนำเงินฝากประจำของบริษัทฯ	25	70
บริษัท เอสซีที สหพันธ์ จำกัด (SAP)	จดจำนำเงินฝากประจำของ SAP และคำประกันโดยบริษัทฯ	11	11
บริษัท เทียวพลังงาน ไทย จำกัด (PTEC)	จดจำนำเงินฝากประจำของบริษัทฯ และ PTEC และคำประกันโดยบริษัทฯ	100	70

21. เจ้าหนี้การค้าและเจ้าหนี้อื่น

(หน่วย: พันบาท)

	งบการเงินรวม		งบการเงินเฉพาะกิจการ	
	2559	2558	2559	2558
เจ้าหนี้การค้า - กิจการที่ไม่เกี่ยวข้องกัน	1,639,246	1,633,531	1,518,109	1,518,109
เจ้าหนี้อื่น - กิจการที่เกี่ยวข้องกัน	173	74	55	23
เจ้าหนี้อื่น - กิจการที่ไม่เกี่ยวข้องกัน	12,775	13,460	2,268	2,583
ค่าใช้จ่ายค้างจ่าย	7,942	10,290	1,784	6,627
เงินประกันผลงานค้างจ่าย	1,033	852	-	-
รวม	1,661,169	1,658,207	1,522,216	1,527,342

22. เงินกู้ยืมระยะสั้นจากกิจการที่ไม่เกี่ยวข้องกัน

(หน่วย: พันบาท)

	อัตราดอกเบี้ย (ร้อยละต่อปี)	ค้ำประกันโดย	งบการเงินรวม		งบการเงินเฉพาะกิจการ	
			2559	2558	2559	2558
ตั๋วสัญญาใช้เงิน	1.50 - 1.61	จดจำนองที่ดินของบริษัทฯ*	1,000	201,190	-	200,000
ตั๋วแลกเงิน	6.01	จำนำหุ้นของบริษัท สัมมากร จำกัด (มหาชน)	148,026	-	148,026	-
รวม			149,026	201,190	148,026	200,000

* ตามที่กล่าวไว้ในหมายเหตุประกอบงบการเงินข้อ 17 บริษัทฯมียอดเงินกู้ยืมระยะสั้นคงเหลือ ณ วันที่ 31 ธันวาคม 2558 จำนวนเงิน 200 ล้านบาท (2559: ไม่มี) ซึ่งค้ำประกันโดยการจดจำนองที่ดินของบริษัทฯ

23. สำรองผลประโยชน์ระยะยาวของพนักงาน

จำนวนเงินสำรองผลประโยชน์ระยะยาวของพนักงานซึ่งเป็นเงินชดเชยพนักงานเมื่อออกจากงาน ณ วันที่ 31 ธันวาคม 2559 และ 2558 แสดงได้ดังนี้

(หน่วย: พันบาท)

	งบการเงินรวม		งบการเงินเฉพาะกิจการ	
	2559	2558	2559	2558
สำรองผลประโยชน์ระยะยาวของพนักงานต้นปี	9,499	11,612	2,694	2,755
ต้นทุนบริการในปัจจุบัน	1,192	2,176	515	974
ต้นทุนดอกเบี้ย	239	447	51	110
โอนกลับสำรองผลประโยชน์ระยะยาวของพนักงาน	(984)	-	(984)	-
ผลประโยชน์ที่จ่ายในระหว่างปี	(525)	-	-	-
ขาดทุน (กำไร) จากการประมาณการตามหลักคณิตศาสตร์ประกันภัย				
ส่วนที่เกิดจากการเปลี่ยนแปลงข้อสมมติ				
ทางการเงิน	-	1,138	-	357
ส่วนที่เกิดจากการปรับปรุงจากประสบการณ์	-	(5,874)	-	(1,502)
สำรองผลประโยชน์ระยะยาวของพนักงานปลายปี	9,421	9,499	2,276	2,694

ค่าใช้จ่ายเกี่ยวกับผลประโยชน์ระยะยาวของพนักงานรวมอยู่ในงบกำไรขาดทุนสำหรับปีสิ้นสุดวันที่ 31 ธันวาคม 2559 และ 2558 โดยรับรู้ในรายการค่าใช้จ่ายในการบริหารแสดงได้ดังนี้

(หน่วย: พันบาท)

	งบการเงินรวม		งบการเงินเฉพาะกิจการ	
	2559	2558	2559	2558
ต้นทุนบริการในปัจจุบัน	1,192	2,176	515	974
ต้นทุนดอกเบี้ย	239	447	51	110
โอนกลับสำรองผลประโยชน์ระยะยาวของพนักงาน	(984)	-	(984)	-
รวม	447	2,623	(418)	1,084

กลุ่มบริษัทฯ คาดว่าจะจ่ายชำระผลประโยชน์ระยะยาวของพนักงานภายใน 1 ปีข้างหน้าเป็นจำนวนเงินประมาณ 0.8 ล้านบาท (งบการเงินเฉพาะกิจการ: ไม่มี) (2558: 0.6 ล้านบาท งบการเงินเฉพาะกิจการ: ไม่มี)

ณ วันที่ 31 ธันวาคม 2559 และ 2558 ระยะเวลาเฉลี่ยถ่วงน้ำหนักในการจ่ายชำระผลประโยชน์ระยะยาวของพนักงานของกลุ่มบริษัทฯ ประมาณ 13 ปี (งบการเงินเฉพาะกิจการ: 13 ปี)

สมมติฐานที่สำคัญในการประมาณการตามหลักคณิตศาสตร์ประกันภัย ณ วันประเมินสรุปได้ดังนี้

(หน่วย: ร้อยละต่อปี)

	งบการเงินรวม		งบการเงินเฉพาะกิจการ	
	2559	2558	2559	2558
อัตราคิดลด	3.00	3.00	3.00	3.00
อัตราการขึ้นเงินเดือนในอนาคต	5.00	5.00	5.00	5.00

ผลกระทบของการเปลี่ยนแปลงสมมติฐานที่สำคัญต่อมูลค่าปัจจุบันของภาระผูกพันผลประโยชน์ระยะยาวของพนักงาน ณ วันที่ 31 ธันวาคม 2559 และ 2558 สรุปได้ดังนี้

(หน่วย: พันบาท)

	ณ วันที่ 31 ธันวาคม 2559			
	งบการเงินรวม		งบการเงินเฉพาะกิจการ	
	อัตราเพิ่มขึ้น	อัตราลดลง	อัตราเพิ่มขึ้น	อัตราลดลง
อัตราคิดลด				
เพิ่มขึ้นหรือลดลง 0.5%	(726)	788	(231)	249
อัตราการขึ้นเงินเดือนในอนาคต				
เพิ่มขึ้นหรือลดลง 1%	1,594	(1,382)	501	(442)

(หน่วย: พันบาท)

	ณ วันที่ 31 ธันวาคม 2558			
	งบการเงินรวม		งบการเงินเฉพาะกิจการ	
	อัตราเพิ่มขึ้น	อัตราลดลง	อัตราเพิ่มขึ้น	อัตราลดลง
อัตรากิลด				
เพิ่มขึ้นหรือลดลง 0.5%	(648)	706	(185)	200
อัตรากำรขึ้นเงินเดือนในอนาคด				
เพิ่มขึ้นหรือลดลง 1%	1,537	(1,313)	436	(378)

24. หนี้สินหมุนเวียนอื่น

(หน่วย: พันบาท)

	งบการเงินรวม		งบการเงินเฉพาะกิจการ	
	2559	2558	2559	2558
ภาษีมูลค่าเพิ่มค้างจ่าย	1,142	1,042	-	-
เงินรับล่วงหน้าจากลูกค้า	9,849	10,347	-	-
อื่น ๆ	2,988	2,076	166	366
รวม	13,979	13,465	166	366

25. สำรองตามกฎหมาย

ภายใต้บทบัญญัติของมาตรา 116 แห่งพระราชบัญญัติบริษัทมหาชนจำกัด พ.ศ. 2535 บริษัทฯต้องจัดสรรกำไรสุทธิประจำปีส่วนหนึ่งไว้เป็นทุนสำรองไม่น้อยกว่าร้อยละ 5 ของกำไรสุทธิประจำปีหักด้วยยอดขาดทุนสะสมยกมา (ถ้ามี) จนกว่าทุนสำรองนี้จะมีจำนวนไม่น้อยกว่าร้อยละ 10 ของทุนจดทะเบียน สำรองตามกฎหมายดังกล่าวไม่สามารถนำไปจ่ายเงินปันผล

ภายใต้บทบัญญัติของมาตรา 1202 แห่งประมวลกฎหมายแพ่งและพาณิชย์ของประเทศไทย บริษัทฯต้องจัดสรรทุนสำรองไม่น้อยกว่าร้อยละ 5 ของจำนวนผลกำไรซึ่งบริษัทฯย่อทำมาหาได้ทุกคราวที่จ่ายเงินปันผลจนกว่าทุนสำรองนั้นจะมีจำนวนไม่น้อยกว่าร้อยละ 10 ของทุนจดทะเบียนของบริษัทฯ สำรองตามกฎหมายดังกล่าวไม่สามารถนำไปหักกับขาดทุนสะสมและไม่สามารถนำไปจ่ายเงินปันผล

26. ส่วนเกินทุนจากการตีราคาสินทรัพย์

ส่วนเกินทุนจากการตีราคาสินทรัพย์ คือส่วนเกินทุนจากการตีราคาที่ดิน อาคาร โรงงาน เครื่องจักร และอุปกรณ์โรงงาน ส่วนเกินทุนจากการตีราคาสินทรัพย์ดังกล่าวจะทยอยตัดจำหน่ายโดยใช้วิธีเส้นตรงตามอายุการให้ประโยชน์ที่เหลืออยู่ของสินทรัพย์นั้น และบันทึกโอนไปยังกำไรสะสมโดยตรง รายการเปลี่ยนแปลงของบัญชีส่วนเกินทุนจากการตีราคาสินทรัพย์ - สุทธิจากภาษีเงินได้ สำหรับปีสิ้นสุดวันที่ 31 ธันวาคม 2559 และ 2558 สรุปได้ดังนี้

(หน่วย: พันบาท)

	งบการเงินรวม		งบการเงินเฉพาะกิจการ	
	2559	2558	2559	2558
ยอดคงเหลือต้นปี	116,367	116,367	86,706	86,706
ยอดคงเหลือปลายปี	116,367	116,367	86,706	86,706

ส่วนเกินทุนจากการตีราคาสินทรัพย์ดังกล่าวไม่สามารถนำมาหักกับขาดทุนสะสมและไม่สามารถจ่ายเป็นเงินปันผล

27. รายได้อื่น

(หน่วย: พันบาท)

	งบการเงินรวม		งบการเงินเฉพาะกิจการ	
	2559	2558	2559	2558
รายได้ค่าบริหารจัดการ	13,893	14,682	2,437	8,155
เงินปันผลรับ	-	-	112,880	22,328
กำไรจากการขายอุปกรณ์และ				
สินทรัพย์ไม่มีตัวตน	110	13	108	12
รายได้ค่าปรับล่าช้า	40,000	-	40,000	-
กำไรจากการขายและคืนทุนของ				
เงินลงทุนในบริษัทย่อยและบริษัท				
รวม	14,111	-	31,469	5,118
ดอกเบี้ยรับ	2,522	6,758	4,362	6,927
รายได้อื่น	9,273	9,440	8,493	8,154
รวม	79,909	30,893	199,749	50,694

28. ค่าใช้จ่ายตามลักษณะ

รายการค่าใช้จ่ายแบ่งตามลักษณะประกอบด้วยรายการค่าใช้จ่ายที่สำคัญดังต่อไปนี้

(หน่วย: พันบาท)

	งบการเงินรวม		งบการเงินเฉพาะกิจการ	
	2559	2558	2559	2558
เงินเดือน ค่าแรงและผลประโยชน์อื่น				
ของพนักงาน	115,753	130,907	17,778	32,022
ผลประโยชน์ระยะยาวของพนักงาน				
(โอนกลับ)	447	2,623	(418)	1,084
ค่าเสื่อมราคาและค่าตัดจำหน่าย	54,712	65,217	2,961	11,198
การเปลี่ยนแปลงในสินค้าสำเร็จรูป	2,525	9,357	2,776	4
ต้นทุนสินค้าสำเร็จรูปซื้อมาเพื่อขายและ ให้บริการ	2,051,733	2,181,416	-	-
ขาดทุนจากการด้อยค่าของเงินลงทุนใน บริษัทร่วม เงินลงทุนในบริษัทย่อย และเงินลงทุนระยะยาวอื่น	-	139,000	81,605	150,271
ขาดทุนจากการด้อยค่าอาคารและอุปกรณ์	105,964	26,550	4,256	12,750
หนี้สูญและค่าเพื่อหนี้สงสัยจะสูญ	1,559	6,299	-	124,410

29. ภาษีเงินได้

ค่าใช้จ่าย (รายได้) ภาษีเงินได้สำหรับปีสิ้นสุดวันที่ 31 ธันวาคม 2559 และ 2558 สรุปได้ดังนี้

(หน่วย: พันบาท)

	งบการเงินรวม		งบการเงินเฉพาะกิจการ	
	2559	2558	2559	2558
ภาษีเงินได้ปัจจุบัน:				
ภาษีเงินได้นิติบุคคลสำหรับปี	1,816	3,184	-	-
ภาษีเงินได้รอการตัดบัญชี:				
ภาษีเงินได้รอการตัดบัญชีจากการเกิดผลแตกต่างชั่วคราว และการกลับรายการผลแตกต่างชั่วคราว	(1,033)	113	-	-
ค่าใช้จ่ายภาษีเงินได้ที่แสดงอยู่ในงบกำไรขาดทุน	783	3,297	-	-

จำนวนภาษีเงินได้ที่เกี่ยวข้องกับส่วนประกอบแต่ละส่วนของกำไรขาดทุนเบ็ดเสร็จอื่นสำหรับปีสิ้นสุดวันที่ 31 ธันวาคม 2559 และ 2558 สรุปได้ดังนี้

(หน่วย: พันบาท)

	งบการเงินรวม		งบการเงินเฉพาะกิจการ	
	2559	2558	2559	2558
ภาษีเงินได้รอการตัดบัญชีที่เกี่ยวข้องกับผลกำไรจากการประมาณการตามหลักคณิตศาสตร์				
ประกันภัย	-	718	-	718
รวม	-	718	-	718

รายการกระทบยอดระหว่างกำไร (ขาดทุน) ทางบัญชีกับค่าใช้จ่าย (รายได้) ภาษีเงินได้มีดังนี้

(หน่วย: พันบาท)

	งบการเงินรวม		งบการเงินเฉพาะกิจการ	
	2559	2558	2559	2558
กำไร (ขาดทุน) ทางบัญชีก่อนภาษีเงินได้นิติบุคคล				
จากการดำเนินงานต่อเนื่อง	(61,119)	114,714	59,620	(308,118)
จากการดำเนินงานที่ยกเลิก	(8,141)	(12,004)	(8,141)	(12,004)
รวมกำไร (ขาดทุน) ทางบัญชีก่อนภาษีเงินได้นิติบุคคล	(69,260)	102,710	51,479	(320,122)
อัตราภาษีเงินได้นิติบุคคล	ร้อยละ 20	ร้อยละ 20	ร้อยละ 20	ร้อยละ 20
กำไร (ขาดทุน) ทางบัญชีก่อนภาษีเงินได้นิติบุคคลคูณอัตราภาษี	(13,852)	20,542	10,296	(64,024)
สินทรัพย์ภาษีเงินได้รอการตัดบัญชีที่ไม่ได้บันทึกในระหว่างปี				
เนื่องจากอาจไม่มีกำไรทางภาษีในอนาคตเพียงพอ	24,418	27,668	(5,931)	41,868
ผลกระทบทางภาษีของค่าใช้จ่ายที่ไม่สามารถนำมาหักภาษีได้				
- ค่าเพื่อการด้อยค่าของเงินลงทุนในบริษัทร่วมและบริษัทย่อย	-	27,800	16,321	24,074
- ค่าใช้จ่ายต้องห้ามอื่น	350	337	5	88
ผลกระทบทางภาษีสำหรับ				
- รายได้ที่ได้รับยกเว้นภาษีเงินได้นิติบุคคล	(22,576)	(4,466)	(22,576)	(4,466)
- อื่น ๆ	1,422	2,252	1,885	2,460
ผลกระทบจากรายการตัดบัญชีในการจัดทำงบการเงินรวม	11,021	(70,836)	-	-
ค่าใช้จ่ายภาษีเงินได้ที่แสดงอยู่ในงบกำไรขาดทุน	783	3,297	-	-

ส่วนประกอบของสินทรัพย์ภายใต้การตัดบัญชีและหนี้สินภายใต้การตัดบัญชี ประกอบด้วยรายการดังต่อไปนี้

(หน่วย: พันบาท)

	งบแสดงฐานะการเงิน			
	งบการเงินรวม		งบการเงินเฉพาะกิจการ	
	31 ธันวาคม	31 ธันวาคม	31 ธันวาคม	31 ธันวาคม
	2559	2558	2559	2558
สินทรัพย์ภายใต้การตัดบัญชี				
ค่าเผื่อหนี้สงสัยจะสูญ	3,175	2,863	-	-
ค่าเผื่อการลดลงของมูลค่าสินค้าคงเหลือ	895	247	-	-
สำรองผลประโยชน์ระยะยาวของพนักงาน	1,429	1,361	-	-
อื่น ๆ	24	18	-	-
รวม	5,523	4,489	-	-
หนี้สินภายใต้การตัดบัญชี				
ส่วนเกินทุนจากการตีราคาสินทรัพย์	29,092	29,092	21,677	21,677
รวม	29,092	29,092	21,677	21,677

ณ วันที่ 31 ธันวาคม 2559 กลุ่มบริษัทฯ มีรายการผลแตกต่างชั่วคราวที่ใช้หักภาษีและขาดทุนทางภาษีที่ยังไม่ได้ใช้ จำนวนเงิน 1,364 ล้านบาท (2558: 1,092 ล้านบาท) และในงบการเงินเฉพาะกิจการ จำนวนเงิน 895 ล้านบาท (2558: 721 ล้านบาท) ที่กลุ่มบริษัทฯ ไม่ได้บันทึกสินทรัพย์ภายใต้การตัดบัญชี เนื่องจากพิจารณาแล้วเห็นว่ากลุ่มบริษัทฯ อาจไม่มีกำไรทางภาษีในอนาคตเพียงพอที่จะนำผลแตกต่างชั่วคราวและขาดทุนทางภาษีที่ยังไม่ได้ใช้ข้างต้นมาใช้ประโยชน์ได้ ผลขาดทุนทางภาษีที่ยังไม่ได้ใช้มีจำนวนเงิน 587 ล้านบาท และในงบการเงินเฉพาะกิจการจำนวนเงิน 319 ล้านบาท ซึ่งจะทยอยสิ้นสุดระยะเวลาการให้ประโยชน์ภายในปี 2564

30. สินทรัพย์ไม่หมุนเวียนที่ถือไว้เพื่อขายและการดำเนินงานที่ยกเลิก

ตามที่กล่าวในหมายเหตุประกอบงบการเงินข้อ 1.2 เมื่อวันที่ 20 เมษายน 2558 ที่ประชุมสามัญผู้ถือหุ้นประจำปี 2558 ได้มีมติอนุมัติให้บริษัทฯ หยุดประกอบกิจการ โรงกลั่นน้ำมันที่จังหวัดระยองอย่างถาวร และเมื่อวันที่ 30 เมษายน 2558 บริษัทฯ ได้เข้าทำสัญญาซื้อขาย โรงกลั่นน้ำมัน เครื่องจักรและถังน้ำมัน เชื้อเพลิงกับบริษัทที่ไม่เกี่ยวข้องกันในประเทศแห่งหนึ่ง (ผู้ซื้อ) เพื่อขายหอกกลั่น เครื่องจักรและอุปกรณ์ต่างๆ ในราคาขายจำนวนเงินสุทธิ 185 ล้านบาท (สุทธิจากเงินช่วยค่าเรือถอนจำนวนเงิน 15 ล้านบาท) โดยผู้ซื้อตกลงชำระเงินค่าซื้อรวมหกงวดภายในกำหนดระยะเวลาหกเดือนนับแต่วันที่ทำสัญญานี้ (ภายในวันที่ 30 กันยายน 2558) ในระหว่างปี 2558 บริษัทฯ ได้รับเงินล่วงหน้าจากการขายสินทรัพย์ดังกล่าวเป็นจำนวนเงิน 40 ล้านบาท อย่างไรก็ตาม หากผู้ซื้อเรือถอนและขนย้ายสินทรัพย์ตามสัญญานี้แล้วเสร็จเมื่อใด ผู้ซื้อต้องชำระเงินส่วนที่ค้างชำระทั้งหมดให้แก่บริษัทฯ ในทันที การขาย

เครื่องจักรและอุปกรณ์โรงงานหลักของบริษัทฯดังกล่าวได้รับการอนุมัติโดยมติที่ประชุมคณะกรรมการบริษัทฯเมื่อวันที่ 14 พฤษภาคม 2558 ดังนั้น บริษัทฯจึงได้จัดประเภทรายการอาคาร ส่วนปรับปรุงอาคาร เครื่องจักรและอุปกรณ์ซึ่งมีมูลค่าสุทธิตามบัญชี ณ วันที่โอนจำนวนรวม 71 ล้านบาท เป็นสินทรัพย์ไม่หมุนเวียนที่ถือไว้เพื่อขาย ในระหว่างปี 2559 เนื่องจากผู้ซื้อสินทรัพย์ดังกล่าวไม่ชำระเงินค่าสินทรัพย์และดำเนินการรื้อถอนสินทรัพย์ตามที่ระบุในสัญญา บริษัทฯจึงเรียกปรับค่าปรับล่าช้าจากการชำระเงินและการรื้อถอนสินทรัพย์ตามหลักเกณฑ์ที่ระบุในสัญญาคิดเป็นจำนวนเงินรวม 40 ล้านบาท โดยหักจากเงินรับล่วงหน้าค่าซื้อสินทรัพย์ที่ได้รับมาแล้ว ค่าเบี่ยงปรับดังกล่าวแสดงเป็นรายได้อื่นในงบกำไรขาดทุนสำหรับปีปัจจุบัน และ ณ วันที่ 31 ธันวาคม 2559 บริษัทฯได้จัดประเภทรายการอาคาร ส่วนปรับปรุงอาคาร เครื่องจักรและอุปกรณ์ดังกล่าว กลับไปเป็นที่ดิน อาคารและอุปกรณ์ในส่วนของสินทรัพย์ที่หยุดใช้งาน

สินทรัพย์ไม่หมุนเวียนที่ถือไว้เพื่อขาย ณ วันที่ 31 ธันวาคม 2558 มีรายละเอียดดังนี้

(หน่วย: พันบาท)

	งบการเงินรวม / งบการเงินเฉพาะกิจการ
อาคารและส่วนปรับปรุงอาคาร	68
เครื่องจักรและอุปกรณ์	71,374
รวมสินทรัพย์ไม่หมุนเวียนที่ถือไว้เพื่อขาย	71,442
หัก: ค่าเผื่อการด้อยค่า	(4,456)
สินทรัพย์ไม่หมุนเวียนที่ถือไว้เพื่อขาย - สุทธิ	66,986

การกระทบยอดมูลค่าตามบัญชีของสินทรัพย์ไม่หมุนเวียนที่ถือไว้เพื่อขายสำหรับปี 2559 แสดงได้ดังนี้

(หน่วย: พันบาท)

	งบการเงินรวม / งบการเงินเฉพาะกิจการ
มูลค่าสุทธิตามบัญชี ณ วันที่ 1 มกราคม 2559	66,986
หัก: โอนกลับเป็นที่ดิน อาคารและอุปกรณ์	(66,986)
มูลค่าสุทธิตามบัญชี ณ วันที่ 31 ธันวาคม 2559	-

ณ วันที่ 31 ธันวาคม 2559 บริษัทฯจัดประเภทผลการดำเนินงานที่เกี่ยวข้องโดยตรงกับส่วนงานดำเนินงานดังกล่าวเป็นส่วนงานที่ยกเลิก โดยขาดทุนจากการดำเนินงานที่ยกเลิกสำหรับปี 2559 และ 2558 มีรายละเอียดดังต่อไปนี้

(หน่วย: พันบาท)

	งบการเงินรวม/งบการเงินเฉพาะกิจการ	
	2559	2558
รายได้	-	-
ค่าใช้จ่าย		
ค่าใช้จ่ายในการบริหาร	8,141	12,004
รวมค่าใช้จ่าย	8,141	12,004
ขาดทุนสำหรับปีจากการดำเนินงานที่ยกเลิก	(8,141)	(12,004)

(หน่วย: บาท)

กำไรต่อหุ้น:

ขาดทุนต่อหุ้นสำหรับปีจากการดำเนินงานที่ยกเลิก	(0.01)	(0.01)
---	--------	--------

(หน่วย: พันหุ้น)

จำนวนหุ้นสามัญถัวเฉลี่ยถ่วงน้ำหนัก	1,304,664	1,304,664
------------------------------------	-----------	-----------

กระแสเงินสดสุทธิจากการดำเนินงานที่ยกเลิกสำหรับปี 2559 และ 2558 มีดังต่อไปนี้

(หน่วย: พันบาท)

	งบการเงินรวม / งบการเงินเฉพาะกิจการ	
	2559	2558
กิจกรรมดำเนินงาน	-	-
กิจกรรมลงทุน	-	40,000
กิจกรรมจัดหาเงิน	-	-
กระแสเงินสดสุทธิจากการดำเนินงานที่ยกเลิก	-	40,000

31. กำไรต่อหุ้นขั้นพื้นฐาน

กำไรต่อหุ้นขั้นพื้นฐานคำนวณโดยหารกำไร (ขาดทุน) สำหรับปีที่เป็นของผู้ถือหุ้นของบริษัทฯ (ไม่รวมกำไรขาดทุนเบ็ดเสร็จอื่น) ด้วยจำนวนถัวเฉลี่ยถ่วงน้ำหนักของหุ้นสามัญที่ออกอยู่ในระหว่างปี

32. ข้อมูลทางการเงินจำแนกตามส่วนงาน

ข้อมูลส่วนงานดำเนินงานที่น่าเสนอนี้สอดคล้องกับรายงานภายในของบริษัทฯที่มีอำนาจตัดสินใจสูงสุดด้านการดำเนินงานได้รับและสอบถามอย่างสม่ำเสมอเพื่อใช้ในการตัดสินใจในการจัดสรรทรัพยากรให้กับส่วนงานและประเมินผลการดำเนินงานของส่วนงาน

เพื่อวัตถุประสงค์ในการบริหารงาน กลุ่มบริษัทฯจัดโครงสร้างองค์กรเป็นหน่วยธุรกิจตามประเภทของผลิตภัณฑ์และบริการ กลุ่มบริษัทฯมีส่วนงานที่รายงานทั้งสิ้น 2 ส่วนงาน ดังนี้

- 1) ส่วนงานธุรกิจพลังงานเป็นส่วนงานที่ประกอบธุรกิจค้าปลีกน้ำมันและแก๊สผ่านสถานีบริการน้ำมัน จำหน่ายอุปกรณ์เครื่องมือของสถานีบริการน้ำมันและให้บริการซ่อมบำรุง และให้เช่าคลังน้ำมันและกิจการทำเรือ
- 2) ส่วนงานอสังหาริมทรัพย์เป็นส่วนงานที่ประกอบธุรกิจพัฒนาอสังหาริมทรัพย์ประเภทจำหน่ายและให้เช่า

กลุ่มบริษัทฯไม่มีการรวมส่วนงานดำเนินงานเป็นส่วนงานที่รายงานข้างต้น

ผู้มีอำนาจตัดสินใจสูงสุดสอบถามผลการดำเนินงานของแต่ละหน่วยธุรกิจแยกจากกันเพื่อวัตถุประสงค์ในการตัดสินใจเกี่ยวกับการจัดสรรทรัพยากรและการประเมินผลการปฏิบัติงาน บริษัทฯประเมินผลการปฏิบัติงานของส่วนงาน โดยพิจารณาจากกำไรหรือขาดทุนจากการดำเนินงานรวมซึ่งวัดมูลค่าโดยใช้เกณฑ์เดียวกับที่ใช้ในการวัดกำไรหรือขาดทุนจากการดำเนินงานรวมในงบการเงิน

การบันทึกบัญชีสำหรับรายการระหว่างส่วนงานที่รายงานเป็นไปในลักษณะเดียวกับการบันทึกบัญชีสำหรับรายการธุรกิจกับบุคคลภายนอก

กลุ่มบริษัทฯดำเนินธุรกิจในประเทศเดียวคือประเทศไทย ดังนั้น รายได้ที่แสดงอยู่ในงบการเงินจึงถือเป็นการรายงานตามเขตภูมิศาสตร์แล้ว

ในปี 2559 และ 2558 กลุ่มบริษัทฯไม่มีรายได้จากลูกค้ารายใดที่มีมูลค่าเท่ากับหรือมากกว่าร้อยละ 10 ของรายได้ของกิจการ

ข้อมูลรายได้และกำไร (ขาดทุน) ของส่วนงานของกลุ่มบริษัทฯสำหรับปีสิ้นสุดวันที่ 31 ธันวาคม 2559 และ 2558 มีดังต่อไปนี้

(หน่วย: ล้านบาท)

	สำหรับปีสิ้นสุดวันที่ 31 ธันวาคม							
	ส่วนงานธุรกิจพลังงาน		ส่วนงานอสังหาริมทรัพย์		รายการปรับปรุงและตัดรายการระหว่างกัน		งบการเงินรวม	
	2559	2558	2559	2558	2559	2558	2559	2558
รายได้								
รายได้จากการขายและบริการให้ลูกค้าภายนอก	2,255	2,420	-	-	-	-	2,255	2,420
รายได้ระหว่างส่วนงาน	12	9	-	-	(12)	(9)	-	-
ดอกเบี้ยรับ	6	10	-	-	(4)	(4)	2	6
รายได้อื่น	207	66	-	-	(129)	(42)	78	24
รวมรายได้	2,480	2,505	-	-	(145)	(55)	2,335	2,450
ค่าใช้จ่าย								
ต้นทุนขายและบริการ	2,056	2,208	-	-	(3)	-	2,053	2,208
ค่าเสื่อมราคาและค่าตัดจำหน่าย	58	65	-	-	(4)	(6)	54	59
ค่าใช้จ่ายในการขาย	66	68	-	-	-	-	66	68
ค่าใช้จ่ายในการบริหาร	175	336	-	-	(6)	(154)	169	182
ขาดทุนจากการซื้อขายอาคารและอุปกรณ์	101	20	-	-	-	-	101	20
ขาดทุนจากการซื้อขายของเงินลงทุนในบริษัทร่วม เงินลงทุนในบริษัทย่อยและเงินลงทุนระยะยาวอื่น	82	150	-	-	(82)	(11)	-	139
หนี้สูญและค่าเผื่อหนี้สงสัยจะสูญ	2	125	-	-	-	(119)	2	6
รวมค่าใช้จ่าย	2,540	2,972	-	-	(95)	(290)	2,445	2,682
กำไร (ขาดทุน) ก่อนส่วนแบ่งกำไร								
จากเงินลงทุนในบริษัทร่วม ค่าใช้จ่าย								
ทางการเงินและภาษีเงินได้	(60)	(467)	-	-	(50)	235	(110)	(232)
ส่วนแบ่งกำไรจากเงินลงทุนในบริษัทร่วม	5	7	56	347	-	-	61	354
กำไร (ขาดทุน) ก่อนค่าใช้จ่ายทางการเงินและภาษีเงินได้	(55)	(460)	56	347	(50)	235	(49)	122
ค่าใช้จ่ายทางการเงิน	(27)	(24)	-	-	15	16	(12)	(8)
กำไร (ขาดทุน) ก่อนภาษีเงินได้	(82)	(484)	56	347	(35)	251	(61)	114
ค่าใช้จ่ายภาษีเงินได้	(2)	(3)	-	-	1	-	(1)	(3)
กำไร (ขาดทุน) สำหรับปีจากการดำเนินงานต่อเนื่อง	(84)	(487)	56	347	(34)	251	(62)	111
ขาดทุนสำหรับปีจากการดำเนินงานที่ยกเลิก	(8)	(12)	-	-	-	-	(8)	(12)
กำไร (ขาดทุน) สำหรับปี	(92)	(499)	56	347	(34)	251	(70)	99

33. กองทุนสำรองเลี้ยงชีพ

บริษัทฯ บริษัทย่อยและพนักงานกลุ่มบริษัทฯ ได้ร่วมกันจัดตั้งกองทุนสำรองเลี้ยงชีพขึ้นตามพระราชบัญญัติกองทุนสำรองเลี้ยงชีพ พ.ศ. 2530 บริษัทฯ บริษัทย่อยและพนักงานจ่ายสมทบเข้ากองทุนเป็นรายเดือนในอัตราร้อยละ 5 - 10 ของเงินเดือน กองทุนสำรองเลี้ยงชีพนี้บริหารโดยบริษัทหลักทรัพย์จัดการกองทุน อเบอร์ดีน จำกัด และจะจ่ายให้แก่พนักงานเมื่อพนักงานนั้นออกจากงานตามระเบียบว่าด้วยกองทุนของบริษัทฯ ในระหว่างปี 2559 กลุ่มบริษัทฯ รับรู้เงินสมทบดังกล่าวเป็นค่าใช้จ่ายจำนวนเงิน 2.6 ล้านบาท (2558: 2.7 ล้านบาท)

34. ภาระผูกพันและหนี้สินที่อาจเกิดขึ้น

34.1 ภาระผูกพันเกี่ยวกับรายจ่ายฝ่ายทุน

ณ วันที่ 31 ธันวาคม 2559 บริษัทย่อยแห่งหนึ่งมีภาระผูกพันรายจ่ายฝ่ายทุนเกี่ยวกับการปรับปรุงสถานีบริการน้ำมันจำนวนเงิน 4.9 ล้านบาท (2558: 2.4 ล้านบาท เกี่ยวกับการปรับปรุงสำนักงานและสถานีบริการน้ำมัน)

34.2 ภาระผูกพันเกี่ยวกับสัญญาเช่าดำเนินงานและสัญญาบริการ

กลุ่มบริษัทฯ ได้เข้าทำสัญญาเช่าดำเนินงานและสัญญาบริการที่เกี่ยวข้องกับการเช่าที่ดิน อาคาร คลังน้ำมัน สถานีบริการน้ำมันและอุปกรณ์ อายุของสัญญา มีระยะเวลาตั้งแต่ 1 ถึง 20 ปี

กลุ่มบริษัทฯ มีจำนวนเงินขั้นต่ำที่ต้องจ่ายในอนาคตทั้งสิ้นภายใต้สัญญาข้างต้น ดังนี้

(หน่วย: ล้านบาท)

จ่ายชำระ	งบการเงินรวม		งบการเงินเฉพาะกิจการ	
	2559	2558	2559	2558
ภายใน 1 ปี	23	26	-	7
มากกว่า 1 ปี แต่ไม่เกิน 5 ปี	81	69	-	-
มากกว่า 5 ปี	83	81	-	-

34.3 ภาระผูกพันเกี่ยวกับสัญญาซื้อขายระยะยาว

ในเดือนพฤศจิกายน 2550 บริษัทย่อย (บริษัท เพียวไป โอติเซล จำกัด) ได้เข้าทำสัญญาซื้อขายไอน้ำกับบริษัท โกลบอล เพาเวอร์ ซินเนอร์ยี จำกัด (GPSC) เพิ่มเติม โดยปริมาณการซื้อขายและราคาเป็นไปตามที่ระบุไว้ในสัญญา สัญญาดังกล่าวมีระยะเวลา 15 ปีนับจากวันที่อุปกรณ์พร้อมใช้งานโดยกำหนดส่งมอบไอน้ำภายในวันที่ 1 ตุลาคม 2551 และสามารถต่ออายุได้อีก 5 ปี

ต่อมา เมื่อวันที่ 26 ธันวาคม 2554 บริษัทย่อยได้เข้าทำบันทึกข้อตกลงการวางท่อไอน้ำกับ GPSC เพิ่มเติม โดย GPSC จะดำเนินการก่อสร้างชั้นวางท่อยกระดับและสะพานรับท่อเพื่อวางท่อไอน้ำซึ่งมีค่าก่อสร้างจำนวนเงิน 58 ล้านบาท และ GPSC จะชดเชยผลกระทบจากการที่ไม่สามารถส่งมอบไอน้ำตามสัญญาซื้อขายไอน้ำเป็นจำนวนเงิน 23 ล้านบาท ซึ่งถือเป็นส่วนหนึ่งของค่าชดเชยความล่าช้า โดยนำไปหักจากค่าก่อสร้างดังกล่าว จากนั้นบริษัทย่อยจะต้องชำระคืนค่าก่อสร้างและดอกเบี้ยแก่ GPSC ทุกเดือนตั้งแต่วันที่ 1 ของเดือนที่ 37 และจะชำระให้แล้วเสร็จ ภายในระยะเวลา 72 เดือนนับตั้งแต่วันที่เริ่มมีการส่งมอบไอน้ำเชิงพาณิชย์ โดยคิดดอกเบี้ยในอัตรา MLR ของธนาคารแห่งหนึ่ง

34.4 การค้าประกัน

- ก) ณ วันที่ 31 ธันวาคม 2559 และ 2558 มีหนังสือค้าประกันที่ออกโดยธนาคารในนามกลุ่มบริษัทฯ เหลืออยู่เป็นจำนวนเงิน 155 ล้านบาท ซึ่งเกี่ยวเนื่องกับภาระผูกพันทางปฏิบัติบางประการ ตามปกติธุรกิจของกลุ่มบริษัทฯ ซึ่งประกอบด้วย หนังสือค้าประกันเพื่อค้าประกันการจ่ายชำระ เงินให้แก่เจ้าหนี้จำนวนเงิน 150 ล้านบาท และเพื่อค้าประกันการใช้ไฟฟ้าและอื่นๆ จำนวนเงิน 5 ล้านบาท
- ข) ณ วันที่ 31 ธันวาคม 2558 บริษัทฯค้าประกันวงเงินสินเชื่อจากธนาคารของบริษัทย่อยหลายแห่ง ในวงเงินรวม 80 ล้านบาท (2559: ไม่มี)
- ณ วันที่ 31 ธันวาคม 2559 บริษัทย่อยแห่งหนึ่งค้าประกันวงเงินสินเชื่อจากธนาคารของบริษัทย่อย ของบริษัทย่อยแห่งนั้นในวงเงิน 10 ล้านบาท (2558: ไม่มี)

34.5 คดีฟ้องร้องและข้อพิพาททางการค้า

- ก) เมื่อวันที่ 8 สิงหาคม 2538 บริษัทฯได้เข้าทำสัญญาซื้อขายวัตถุดิบคอนเดนเสทเรสซิเดิลกับ บริษัท ปตท. จำกัด (มหาชน) (PTT) ซึ่งวัตถุดิบดังกล่าวผลิตโดยบริษัท พีทีที โกลบอล เคมิคอล จำกัด (PTTGC) โดยปริมาณการซื้อขายและราคาเป็นไปตามที่ระบุไว้ในสัญญา สัญญาดังกล่าว มีลักษณะเป็น Evergreen Basis คือไม่มีกำหนดเวลาสิ้นสุด โดยมีระยะเวลาช่วงแรก (Primary period) 15 ปี ซึ่งช่วงแรกครบกำหนดในปี 2555 และสัญญาจะต่อเนื่องไปยังช่วงที่ 2 ในลักษณะ ของ Evergreen Basis โดยอัตโนมัติ และกำหนดให้บริษัทฯต้องวางหนังสือค้าประกันธนาคาร จำนวนหนึ่งเพื่อเป็นหลักประกันการจ่ายชำระค่าซื้อสินค้า บริษัทฯจะได้รับคืนหลักประกัน ดังกล่าวเมื่อคู่สัญญาตกลงเลิกสัญญาหรือ PTT ผิดสัญญา

เมื่อวันที่ 30 กันยายน 2552 PTT ได้ส่งจดหมายแจ้งขอยกเลิกสัญญาการซื้อขายวัตถุดิบคอนเดนเสท เรสซิเดิลกับบริษัทฯ โดยจะขอยกเลิกสัญญาเมื่ออายุสัญญาครบ 15 ปีแรก (Primary period) ในปี 2555 ทั้งที่บริษัทฯไม่ได้ประพฤติผิดสัญญา และการเลิกสัญญาเป็นการขัดกับเจตนารมณ์ของ การทำสัญญา ทั้งนี้ บริษัทฯและที่ปรึกษากฎหมายของบริษัทฯเห็นว่าสัญญาดังกล่าว ไม่สามารถยกเลิกได้เนื่องจากเป็นสัญญาต่างตอบแทนระยะยาว โดยที่ในสัญญาระบุให้บริษัทฯ ต้องเป็นผู้ลงทุนก่อสร้างโรงกลั่นขึ้นมารองรับเพื่อแปรรูปวัตถุดิบคอนเดนเสทเรสซิเดิล ซึ่ง เป็นสเปกวัตถุดิบที่รับมาจาก PTT เท่านั้น และสัญญาบังคับกับบริษัทฯไม่ให้นำวัตถุดิบไปขายต่อ ในสภาพเดิมที่รับมาอีกด้วย ดังนั้น ในสัญญาจึงมีการระบุว่าเป็นสัญญาลักษณะ Evergreen Basis คือไม่มีกำหนดเวลาสิ้นสุด สัญญาจะมีผลบังคับต่อไปโดยอัตโนมัติเมื่อครบกำหนด 15 ปี แรก (Primary period) และในช่วงต่อไป อีกทั้งการยกเลิกสัญญาจะกระทำได้อีกก็ต่อเมื่อได้รับความยินยอมจากคู่สัญญาทั้ง 2 ฝ่ายหรือในกรณีที่ฝ่ายใดฝ่ายหนึ่งทำผิดสัญญา ซึ่งบริษัทฯไม่เคย ดำเนินการใดๆ ผิดจากข้อสัญญาที่กำหนดไว้ บริษัทฯจึงมั่นใจว่าสัญญาดังกล่าวไม่สามารถ

ยกเลิกได้ ในขณะที่ทาง PTT เห็นต่างออกไป บริษัทฯ ได้ร่วมหารือกับ PTT เพื่อหาข้อสรุปที่ยุติธรรมกับทั้งสองฝ่ายแต่ไม่สามารถหาข้อยุติร่วมกันได้ ดังนั้น เพื่อรักษาสิทธิของผู้ถือหุ้น ให้ได้รับการรับรองและคุ้มครองตามกฎหมาย บริษัทฯ จึงได้ใช้กระบวนการยุติธรรมเป็นผู้ตัดสินชี้ขาด โดยได้ดำเนินการยื่นคำเสนอข้อพิพาทต่ออนุญาโตตุลาการในวันที่ 3 ธันวาคม 2552 และเมื่อวันที่ 27 สิงหาคม 2553 บริษัทฯ ได้ยื่นฟ้องต่อศาลแพ่งเรียกฟ้องให้ PTT และ PTTGC ร่วมกันปฏิบัติตามสัญญาดังกล่าวต่อไปโดยไม่กำหนดระยะเวลาสิ้นสุด หากการบังคับให้ PTT และ PTTGC ปฏิบัติตามสัญญาดังกล่าวเป็นการพ้นวิสัย ไม่อาจกระทำได้ ไม่ว่าด้วยเหตุประการใด ให้ PTT และ PTTGC ร่วมกันรับผิดชอบใช้ค่าสินไหมทดแทนแก่บริษัทฯ เป็นเงินรวมทั้งสิ้น 13,805,648,806.91 บาท ต่อมา บริษัทฯ ได้ยื่นคำร้องขอแก้ไขเพิ่มเติมคำเสนอข้อพิพาทเพื่อขอเพิ่มจำนวนค่าเสียหายเป็นจำนวนเงินรวม 29,368,397,797.76 บาท ซึ่งคณะอนุญาโตตุลาการมีคำสั่งอนุญาตตามคำร้องฉบับดังกล่าวแล้ว และศาลแพ่งมีคำสั่งให้จำหน่ายคดีที่ฟ้องร้องชั่วคราวเพื่อรอฟังคำวินิจฉัยคดีข้อพิพาททางการค้าของอนุญาโตตุลาการ ต่อมาเมื่อวันที่ 30 พฤศจิกายน 2554 ซึ่งเป็นช่วงเวลาที่อยู่ในระหว่างการพิจารณาคดีของอนุญาโตตุลาการ บริษัทฯ ได้รับแผนการส่งวัตถุดิบล่วงหน้าจาก PTT ซึ่งเป็นกระบวนการประสานงานระหว่างกันตามปกติธุรกิจ พบว่าแผนการส่งวัตถุดิบนี้ระบุปริมาณการส่งวัตถุดิบถึงเดือนมกราคม 2555 เท่านั้น โดย PTT ได้หยุดส่งวัตถุดิบตั้งแต่เดือนกุมภาพันธ์ 2555 เป็นการทำผิดสัญญาข้อ 15.5 ที่ระบุให้ PTT ต้องปฏิบัติตามสัญญาต่อไปจนกว่าอนุญาโตตุลาการจะมีคำวินิจฉัยเด็ดขาดจึงทำให้บริษัทฯ ต้องหยุดการผลิตเนื่องจากบริษัทฯ ไม่มีวัตถุดิบหลักจาก PTT

ต่อมา บริษัทฯ ได้ยื่นคำร้องขอสละประเด็นข้อพิพาทเกี่ยวกับกรณีที่บริษัทฯ เรียกฟ้องให้ PTT ปฏิบัติตามสัญญาดังกล่าวต่อไป โดยอนุญาโตตุลาการได้มีคำสั่งอนุญาตให้บริษัทฯ สละประเด็นดังกล่าวได้ในวันที่ 5 กรกฎาคม 2555

ตามที่บริษัทฯ มีข้อพิพาทกับ PTT ดังกล่าวข้างต้น เป็นเหตุให้บริษัทฯ ต้องใช้สิทธิเรียกร้องค่าเสียหายต่ออนุญาโตตุลาการ (ข้อพิพาทหมายเลขคำที่ 114/2552) และต่อศาลแพ่ง (คดีหมายเลขคำที่ 3162/2553) เป็นจำนวนเงินไม่น้อยกว่า 29,000 ล้านบาท จากกรณีที่ PTT ไม่ปฏิบัติตามสัญญาและบริษัทฯ ได้ใช้สิทธิทางศาลและเสนอข้อพิพาทต่ออนุญาโตตุลาการเพื่อเรียกร้องค่าเสียหายจาก PTT ดังกล่าวข้างต้น บริษัทฯ จึงใช้สิทธิในการยึดหน่วงค่าวัตถุดิบคอนเดนเสทเรสซิเดิลงวดสุดท้ายจำนวนเงิน 1,518 ล้านบาท (สุทธิจากหนังสือค้ำประกันที่ออกโดยธนาคาร) ไว้เป็นส่วนหนึ่งของค่าเสียหายที่เรียกร้องกับ PTT

ในเดือนมิถุนายน 2555 บริษัทฯได้รับแจ้งจากสำนักข้อพิพาท สำนักงานศาลยุติธรรมว่า PTT ได้ยื่นคำเสนอข้อพิพาทต่อสถาบันอนุญาโตตุลาการ (ข้อพิพาทหมายเลขคำที่ 78/2555) เรียกร้องให้บริษัทฯชำระหนี้เงินต้นพร้อมดอกเบี้ย รวมเป็นเงิน 1,555 ล้านบาท ให้แก่ PTT ปัจจุบัน บริษัทฯยื่นคำคัดค้านต่อผู้คดีและคดีอยู่ระหว่างกระบวนการพิจารณาคดีของคณะอนุญาโตตุลาการ

ในเดือนเมษายน 2559 บริษัทฯได้รับสำเนาคำชี้ขาดของคณะอนุญาโตตุลาการลงวันที่ 25 มีนาคม 2559 โดยคณะอนุญาโตตุลาการเสียงข้างมากมีคำชี้ขาดให้ PTT ชำระค่าเสียหายจากการบอกเลิกสัญญา กับบริษัทฯ โดยไม่ชอบด้วยกฎหมายเป็นจำนวนเงิน 390 ล้านบาทต่อปี นับตั้งแต่วันที่ 1 กุมภาพันธ์ 2555 จนถึงวันที่คณะอนุญาโตตุลาการมีคำชี้ขาด (วันที่ 25 มีนาคม 2559) พร้อมทั้งดอกเบี้ยในอัตราร้อยละ 7.5 ต่อปีของยอดเงินค่าเสียหายที่ได้จากการคำนวณข้างต้นนับตั้งแต่วันที่คณะอนุญาโตตุลาการมีคำชี้ขาดจนถึงวันที่ PTT ชำระเงินให้แก่บริษัทฯ ครบถ้วน ซึ่งบริษัทฯ สามารถยื่นคำร้องต่อศาลแพ่ง เพื่อให้ศาลทำการบังคับตามคำชี้ขาดของคณะอนุญาโตตุลาการภายในสามปี นับตั้งแต่วันที่อาจบังคับตามคำชี้ขาด ซึ่ง PTT ได้ยื่นคำร้องขอเพิกถอนคำชี้ขาดดังกล่าวต่อศาลแพ่งแล้วเมื่อวันที่ 30 มิถุนายน 2559 (คดีหมายเลขคำที่ 3016/2559) และเมื่อวันที่ 23 กันยายน 2559 บริษัทฯได้ยื่นคำร้องต่อศาลแพ่งเพื่อยุติคำชี้ขาดของเพิกถอนคำชี้ขาดของคณะอนุญาโตตุลาการที่ PTT ยื่นต่อศาลแพ่ง ต่อมาเมื่อวันที่ 16 ธันวาคม 2559 บริษัทฯได้ยื่นคำร้องต่อศาลแพ่งขอให้มีการบังคับตามคำชี้ขาดของคณะอนุญาโตตุลาการข้างต้น (คดีหมายเลขคำที่ พ.6000/2559) และ PTT ได้รับสำเนาคำร้องขอให้มีการบังคับคดีตามคำชี้ขาดของคณะอนุญาโตตุลาการแล้ว

- ข) ในเดือนพฤษภาคม 2554 บริษัท ไทยพับลิกพอร์ต จำกัด (TPP) ซึ่งเป็นบริษัทร่วมของบริษัทฯ ได้รับคำฟ้องคดีแพ่งว่าผู้ถือหุ้นของบริษัทร่วมรายหนึ่งได้ยื่นคำร้องต่อศาลเพื่อเรียกร้องให้เพิกถอนการจดทะเบียนลดทุนและเพิ่มทุนของบริษัทร่วมในระหว่างปี 2546 โดยในเดือนสิงหาคม 2554 ศาลชั้นต้นได้มีคำพิพากษายกฟ้อง และในเดือนกรกฎาคม 2555 ศาลอุทธรณ์ได้มีคำพิพากษายืนตามศาลชั้นต้น ปัจจุบันคดีฟ้องร้องอยู่ภายใต้กระบวนการพิจารณาคดีของศาลฎีกา

ในเดือนมีนาคม 2557 ผู้ถือหุ้นของ TPP อีกรายหนึ่งได้ยื่นฟ้องกรรมการของ TPP และยื่นคำร้องต่อศาลเพื่อเรียกร้องให้หนังสือยืนยันการชำระค่าหุ้นและการเก็บรักษาค่าหุ้นลงวันที่ 30 กรกฎาคม 2546 สำเนาบัญชีรายชื่อผู้ถือหุ้นครั้งที่เพิ่มทุน 30 ล้านบาทในปี 2546 และบันทึกข้อตกลงแก้ไขเพิ่มเติมสัญญาปรับปรุงโครงสร้างหนี้ฉบับลงวันที่ 7 ตุลาคม 2546 เป็นโมฆะ และขอให้ศาลมีคำสั่งเพิกถอนเอกสารดังกล่าวด้วย โดยในเดือนพฤษภาคม 2558 ศาลชั้นต้นได้มีคำพิพากษายกฟ้อง และในเดือนมิถุนายน 2559 ศาลอุทธรณ์ได้มีคำพิพากษายืนตามศาลชั้นต้น ปัจจุบันคดีฟ้องร้องอยู่ภายใต้กระบวนการพิจารณาคดีของศาลฎีกา

ในเดือนเมษายน 2558 ผู้ถือหุ้นของ TPP อีกรายหนึ่งได้ยื่นฟ้องกรรมการของ TPP, TPP และ บริษัทฯ และยื่นคำร้องต่อศาลเพื่อเรียกร้องให้คำขอจดทะเบียนบริษัทจำกัด (แบบ บอจ.1) สำเนาบัญชีรายชื่อผู้ถือหุ้น พร้อมทั้งชุดเอกสารประกอบการเพิ่มทุน TPP ในระหว่างปี 2546 และ 2557 และบันทึกข้อตกลงแก้ไขเพิ่มเติมสัญญาปรับปรุงโครงสร้างหนี้ในปี 2546 เป็นโมฆะ โดยขอให้ศาลมีคำสั่งเพิกถอนเอกสารดังกล่าว และขอให้ศาลมีคำสั่งกลับคืนสถานะสัดส่วนการถือหุ้นให้เป็นไปตามเดิมตามสำเนาบัญชีรายชื่อผู้ถือหุ้นในเดือนเมษายน 2545 โดยในเดือนเมษายน 2558 ศาลชั้นต้นได้มีคำพิพากษายกฟ้อง และในเดือนกรกฎาคม 2559 ศาลอุทธรณ์ได้มีคำพิพากษายืนตามศาลชั้นต้น ปัจจุบันคดีฟ้องร้องอยู่ภายใต้กระบวนการพิจารณาคดีของศาลฎีกา

35. ลำดับชั้นของมูลค่ายุติธรรม

ณ วันที่ 31 ธันวาคม 2559 กลุ่มบริษัทฯ มีสินทรัพย์และหนี้สินที่วัดมูลค่าด้วยมูลค่ายุติธรรมหรือเปิดเผยมูลค่ายุติธรรมแยกแสดงตามลำดับชั้นของมูลค่ายุติธรรม ดังนี้

(หน่วย: ล้านบาท)

	งบการเงินรวม			
	ณ วันที่ 31 ธันวาคม 2559			
	ระดับ 1	ระดับ 2	ระดับ 3	รวม
สินทรัพย์ที่วัดมูลค่าด้วยมูลค่ายุติธรรม				
เงินลงทุนชั่วคราว				
หน่วยลงทุนในกองทุนรวม	467	-	-	467
ที่ดิน อาคารและอุปกรณ์	-	-	478	478

(หน่วย: ล้านบาท)

	งบการเงินรวม			
	ณ วันที่ 31 ธันวาคม 2558			
	ระดับ 1	ระดับ 2	ระดับ 3	รวม
สินทรัพย์ที่วัดมูลค่าด้วยมูลค่ายุติธรรม				
เงินลงทุนชั่วคราว				
หน่วยลงทุนในกองทุนรวม	118	-	-	118
ที่ดิน อาคารและอุปกรณ์	-	-	551	551
สินทรัพย์ไม่หมุนเวียนที่มีไว้เพื่อขาย	-	-	67	67

(หน่วย: ล้านบาท)

	งบการเงินเฉพาะกิจการ			
	ณ วันที่ 31 ธันวาคม 2559			
	ระดับ 1	ระดับ 2	ระดับ 3	รวม
สินทรัพย์ที่วัดมูลค่าด้วยมูลค่ายุติธรรม				
เงินลงทุนชั่วคราว				
หน่วยลงทุนในกองทุนรวม	429	-	-	429
ที่ดิน อาคารและอุปกรณ์	-	-	288	288

(หน่วย: ล้านบาท)

	งบการเงินเฉพาะกิจการ			
	ณ วันที่ 31 ธันวาคม 2558			
	ระดับ 1	ระดับ 2	ระดับ 3	รวม
สินทรัพย์ที่วัดมูลค่าด้วยมูลค่ายุติธรรม				
เงินลงทุนชั่วคราว				
หน่วยลงทุนในกองทุนรวม	96	-	-	96
ที่ดิน อาคารและอุปกรณ์	-	-	226	226
สินทรัพย์ไม่หมุนเวียนที่มีไว้เพื่อขาย	-	-	67	67

36. เครื่องมือทางการเงิน

36.1 นโยบายการบริหารความเสี่ยง

เครื่องมือทางการเงินที่สำคัญของกลุ่มบริษัทฯ ตามที่นิยามอยู่ในมาตรฐานการบัญชีฉบับที่ 107 “การแสดงรายการและการเปิดเผยข้อมูลสำหรับเครื่องมือทางการเงิน” ประกอบด้วย เงินสดและรายการเทียบเท่าเงินสด ลูกหนี้ เจ้าหนี้ เงินให้กู้ยืมและเงินกู้ยืม เงินลงทุน กลุ่มบริษัทฯ มีความเสี่ยงที่เกี่ยวข้องกับเครื่องมือทางการเงินดังกล่าว และมีนโยบายการบริหารความเสี่ยงดังนี้

ความเสี่ยงด้านการให้สินเชื่อ

กลุ่มบริษัทฯ มีความเสี่ยงด้านการให้สินเชื่อที่เกี่ยวข้องกับลูกหนี้การค้า เงินให้กู้ยืมและลูกหนี้อื่น ฝ่ายบริหารควบคุมความเสี่ยงนี้โดยการกำหนดให้มีนโยบายและวิธีการในการควบคุมสินเชื่อที่เหมาะสม ดังนั้น กลุ่มบริษัทฯ จึงไม่คาดว่าจะได้รับความเสียหายที่เป็นสาระสำคัญจากการให้สินเชื่อนอกจากนี้ การให้สินเชื่อของกลุ่มบริษัทฯ ไม่มีการกระจุกตัวเนื่องจากกลุ่มบริษัทฯ มีฐานของลูกค้าที่หลากหลายและมีอยู่จำนวนมาก ราย จำนวนเงินสูงสุดที่กลุ่มบริษัทฯ อาจต้องสูญเสียจากการให้สินเชื่อคือ มูลค่าตามบัญชีของลูกหนี้การค้า เงินให้กู้ยืมและลูกหนี้อื่นหักด้วยค่าเผื่อหนี้สงสัยจะสูญตามที่แสดงอยู่ในงบแสดงฐานะการเงิน

ความเสี่ยงจากอัตราดอกเบี้ย

กลุ่มบริษัทมีความเสี่ยงจากอัตราดอกเบี้ยที่สำคัญอันเกี่ยวข้องกับเงินฝากธนาคาร เงินให้กู้ยืมและเงินกู้ยืมที่มีดอกเบี้ย อย่างไรก็ตาม เนื่องจากสินทรัพย์และหนี้สินทางการเงินส่วนใหญ่มีอัตราดอกเบี้ยที่ปรับขึ้นลงตามอัตราตลาด หรือมีอัตราดอกเบี้ยคงที่ซึ่งใกล้เคียงกับอัตราตลาดในปัจจุบัน ความเสี่ยงจากอัตราดอกเบี้ยของกลุ่มบริษัทจึงอยู่ในระดับต่ำ

สินทรัพย์และหนี้สินทางการเงินที่สำคัญสามารถจัดตามประเภทอัตราดอกเบี้ย และสำหรับสินทรัพย์และหนี้สินทางการเงินที่มีอัตราดอกเบี้ยคงที่สามารถแยกตามวันที่ครบกำหนด หรือวันที่มีการกำหนดอัตราดอกเบี้ยใหม่ (หากวันที่มีการกำหนดอัตราดอกเบี้ยใหม่ถึงก่อน) ได้ดังนี้

(หน่วย: ล้านบาท)

งบการเงินรวม ณ วันที่ 31 ธันวาคม 2559						
อัตราดอกเบี้ยคงที่		อัตราดอกเบี้ย			รวม	อัตราดอกเบี้ยที่แท้จริง (ร้อยละต่อปี)
ภายใน 1 ปี	มากกว่า 1 ถึง 5 ปี	ปรับขึ้นลงตามราคาตลาด	ไม่มีอัตราดอกเบี้ย			
สินทรัพย์ทางการเงิน						
เงินสดและรายการเทียบเท่าเงินสด	-	-	19	12	31	0.37 - 0.38
เงินลงทุนชั่วคราว	-	-	-	467	467	-
ลูกหนี้การค้าและลูกหนี้อื่น	-	-	-	42	42	-
เงินฝากธนาคารที่มีภาระค่าประกัน	129	-	-	-	129	0.88 - 1.00
	<u>129</u>	<u>-</u>	<u>19</u>	<u>521</u>	<u>669</u>	
หนี้สินทางการเงิน						
เจ้าหนี้การค้าและเจ้าหนี้อื่น	-	-	-	1,661	1,661	-
เงินกู้ยืมระยะสั้นจากกิจการที่ไม่เกี่ยวข้องกัน	149	-	-	-	149	1.50 - 3.95
	<u>149</u>	<u>-</u>	<u>-</u>	<u>1,661</u>	<u>1,810</u>	

(หน่วย: ล้านบาท)

งบการเงินรวม ณ วันที่ 31 ธันวาคม 2558						
อัตราดอกเบี้ยคงที่		อัตราดอกเบี้ย			รวม	อัตราดอกเบี้ยที่แท้จริง (ร้อยละต่อปี)
ภายใน 1 ปี	มากกว่า 1 ถึง 5 ปี	ปรับขึ้นลงตามราคาตลาด	ไม่มีอัตราดอกเบี้ย			
สินทรัพย์ทางการเงิน						
เงินสดและรายการเทียบเท่าเงินสด	-	-	33	11	44	0.26 - 1.07
เงินลงทุนชั่วคราว	-	-	15	118	133	2.60 - 3.20
ลูกหนี้การค้าและลูกหนี้อื่น	-	-	-	41	41	-
เงินฝากธนาคารที่มีภาระค่าประกัน	233	-	-	-	233	0.88 - 2.95
เงินให้กู้ยืมระยะยาวแก่กิจการที่ไม่เกี่ยวข้องกัน	1	-	-	-	1	5.00
	<u>234</u>	<u>-</u>	<u>48</u>	<u>170</u>	<u>452</u>	

(หน่วย: ล้านบาท)

	งบการเงินรวม ณ วันที่ 31 ธันวาคม 2558					อัตราดอกเบี้ย ที่แท้จริง (ร้อยละต่อปี)
	อัตราดอกเบี้ยคงที่		อัตราดอกเบี้ย		รวม	
	ภายใน 1 ปี	มากกว่า 1 ถึง 5 ปี	ปรับขึ้นลงตาม ราคาตลาด	ไม่มีอัตรา ดอกเบี้ย		
หนี้สินทางการเงิน						
เจ้าหนี้การค้าและเจ้าหนี้อื่น	-	-	-	1,658	1,658	-
เงินกู้ยืมระยะสั้นจากกิจการที่ไม่ เกี่ยวข้องกัน	201	-	-	-	201	1.55 - 4.00
หนี้สินตามสัญญาเช่าการเงิน	1	2	-	-	3	5.85 - 6.78
	<u>202</u>	<u>2</u>	<u>-</u>	<u>1,658</u>	<u>1,862</u>	

36.2 มูลค่ายุติธรรมของเครื่องมือทางการเงิน

เนื่องจากสินทรัพย์และหนี้สินทางการเงินส่วนใหญ่ของกลุ่มบริษัทจัดอยู่ในประเภทระยะสั้น เงินให้กู้ยืมและเงินกู้ยืมมีอัตราดอกเบี้ยใกล้เคียงกับอัตราดอกเบี้ยในตลาด กลุ่มบริษัทจึงประมาณมูลค่ายุติธรรมของสินทรัพย์และหนี้สินทางการเงินใกล้เคียงกับมูลค่าตามบัญชีที่แสดงในงบแสดงฐานะการเงิน

มูลค่ายุติธรรม หมายถึง จำนวนเงินที่ผู้ซื้อและผู้ขายตกลงแลกเปลี่ยนสินทรัพย์กันหรือจ่ายชำระหนี้สินในขณะที่ทั้งสองฝ่ายมีความรอบรู้ และเต็มใจในการแลกเปลี่ยนและสามารถต่อรองราคากันได้อย่างเป็นอิสระในลักษณะที่ไม่มีความเกี่ยวข้องกัน วิธีการกำหนดมูลค่ายุติธรรมขึ้นอยู่กับลักษณะของเครื่องมือทางการเงิน มูลค่ายุติธรรมจะกำหนดจากราคาตลาดล่าสุด หรือกำหนดขึ้นโดยใช้เกณฑ์การวัดมูลค่าที่เหมาะสม

37. การบริหารจัดการทุน

วัตถุประสงค์ในการบริหารจัดการทุนที่สำคัญของบริษัทคือการจัดให้มีซึ่งโครงสร้างทุนที่เหมาะสมเพื่อสนับสนุนการดำเนินธุรกิจของบริษัทฯ และเสริมสร้างมูลค่าการถือหุ้นให้กับผู้ถือหุ้น โดย ณ วันที่ 31 ธันวาคม 2559 กลุ่มบริษัทมีอัตราส่วนหนี้สินต่อทุนเท่ากับ 1.43:1 (2558: 1.42:1) และเฉพาะบริษัทฯ มีอัตราส่วนหนี้สินต่อทุนเท่ากับ 1.64:1 (2558: 1.83:1)

38. การอนุมัติงบการเงิน

งบการเงินนี้ได้รับอนุมัติให้ออกโดยคณะกรรมการของบริษัทฯ เมื่อวันที่ 16 กุมภาพันธ์ 2560

รายละเอียดเกี่ยวกับผู้บริหาร ผู้มีอำนาจควบคุม และเลขานุการบริษัท

ณ. 31 ธันวาคม 2559

ชื่อ - นามสกุล ตำแหน่ง	อายุ (ปี)	คุณวุฒิการศึกษา / การฝึกอบรม	สัดส่วนการถือ หุ้นในบริษัท(%) (1),(2)	ความสัมพันธ์ ทางครอบครัว ระหว่างผู้บริหาร	ประวัติการทำงาน		
					ตำแหน่ง	บริษัท	
1) นายเสด็จา เจริญรมณกุล ประธานกรรมการ (ผู้มีอำนาจลงนามผูกพัน)	62	- วศ.บ. (ไฟฟ้า) สถาบันเทคโนโลยีพระจอมเกล้า (ธมบุรี) สมาคมส่งเสริมสถาบันกรรมการบริษัทไทย - DAP: Directors Accreditation Program 20/2004	22,734,592 หุ้น / 1.74%	-	บริษัทจดทะเบียน		
					2538-ปัจจุบัน	กรรมการ/ประธานกรรมการ	บริษัท อารีพีซี จำกัด (มหาชน)
					2555-ปัจจุบัน	กรรมการ	บริษัท สัมมาการ จำกัด (มหาชน)
					การดำรงตำแหน่งกรรมการในบริษัทที่เกี่ยวข้อง		ไม่มี-
					กิจการอื่นที่ไม่ใช่บริษัทจดทะเบียน		จำนวน 6 แห่ง
					2558-ปัจจุบัน	กรรมการ	บริษัท ไทยฟิวเจอร์ จำกัด
					2544-ปัจจุบัน	กรรมการ	บจก.เพียวพลั่งงานไทย
					2544-ปัจจุบัน	กรรมการ	บจก.อาร์พีซี แมเนจเม้นท์
					2555-ปัจจุบัน	กรรมการ	บจก.เอสซีที สหพันธ์
					2555-ปัจจุบัน	กรรมการ	บจก.ซูเปอร์เพียวแอนด์
					2541-ปัจจุบัน	ประธานกรรมการ	บจก. เพทโทร-อินสตูเมนท์
					2550-2552,2557	กรรมการ	บจก.เพียว โปโต้เทล
					2549-2553	กรรมการ	บจก.เพียวสัมมาการ ดีเวลลอปเม้นท์
2544-2557	กรรมการ	บจก.จตุรทิศ ขนส่ง					
2546-2556	กรรมการ	บจก.เพียวซีลิกา มายนิ่ง					
2546-2556	กรรมการ	บจก.จตุจักร ออยล์					
2545-2556	กรรมการ	บจก.เพียวอินเตอร์เทรด					
2545-2556	กรรมการ	บจก.ทศทิศโลจิสติกส์					
2538-2556	กรรมการ	บจก.เอสซีที ปิโตรเคมี					

ชื่อ - นามสกุล ตำแหน่ง	อายุ (ปี)	คุณวุฒิการศึกษา / การฝึกอบรม และคุณสมบัติ	สัดส่วนการถือหุ้น ในบริษัท (%) (1),(2)	ความสัมพันธ์ ระหว่างผู้บริหาร	ประวัติการทำงาน		
					ช่วงเวลา	ตำแหน่ง	บริษัท
2) นายสุภาพดี กฤษณกาญจน์ กรรมการ (ผู้มีอำนาจลงนามผูกพัน)	60	- วิศวกรรมศาสตรมหาบัณฑิต สาขาวิศวกรรม เคมี และคอมพิวเตอร์ ควบคุมโรงงานมหาวิทยาลัย แคลิฟอร์เนีย วิทยาเขตดิวอี้ รัฐแคลิฟอร์เนีย ประเทศสหรัฐอเมริกา - หลักสูตรวิศวกรรมศาสตร์และเศรษฐศาสตร์ ระดับสูง (ระหว่างศึกษาระดับปริญญาโท) มหาวิทยาลัย แคลิฟอร์เนีย สเตท โพลีเทคนิค วิทยาเขตโพนินา รัฐแคลิฟอร์เนีย ประเทศสหรัฐอเมริกา - วิศวกรรมศาสตรบัณฑิต สาขาวิศวกรรมเคมี จุฬาลงกรณ์มหาวิทยาลัย สมาคมส่งเสริมสถาบันกรรมการบริษัทไทย - DAP: Directors Accreditation Program 15/2004	4,791,092 หุ้น / 0.37%	-	บริษัทจดทะเบียน		
					จำนวน 1 แห่ง		
					2538-ปัจจุบัน	กรรมการ	บริษัท อาร์พีซี จำกัด (มหาชน)
					ไม่มีการดำรงตำแหน่งกรรมการในบริษัทที่เกี่ยวข้อง		
					กิจการอื่นที่ไม่ใช่บริษัทจดทะเบียน		
					จำนวน 2 แห่ง		
					2551-ปัจจุบัน	กรรมการ	บจก.อาร์พีซี แมนเนจเม้นท์
					2541-ปัจจุบัน	กรรมการ	บจก.ออนเนสท์ เดนดี เอพีเชียน
					2557-2558	กรรมการ	บริษัท ไทยพีบีลิตีพอร์ท จำกัด
					2549-2557	กรรมการ	บจก.เพียวส์สมากร ดีเวลลอปเม้นท์
2551-2557	กรรมการ	บจก.จตุรทิศขนส่ง					
2555-2557	กรรมการ	บจก.เอสทีที สหพันธ์					
2550-2552,2557	กรรมการ	บจก. เพียวไปโอดีเทล					
2551-2556	กรรมการ	บจก.เพียวลิติกา มายนิง, บจก.เอสทีทีปิโตรเลียม, บจก.เพียวอินเตอร์เทรด, บจก.ทททีโคโลจีติกส์, บจก.เพียวพลังงานไทย, บจก.จตุจักร ออยล์					
3) นายสุวิทย์ สุวรรณธีรียกุล กรรมการ (ผู้มีอำนาจลงนามผูกพัน)	61	- MBA มหาวิทยาลัยบูรพา - ท.บ. (เคมีวิศวกรรม) จุฬาลงกรณ์มหาวิทยาลัย สมาคมส่งเสริมสถาบันกรรมการบริษัทไทย - DCP: Directors Certification Program 39/2004 - Finance for Non-Finance Directors ปี 2546	-	-	บริษัทจดทะเบียน		
					จำนวน 1 แห่ง		
					2539-ปัจจุบัน	กรรมการ	บริษัท อาร์พีซี จำกัด (มหาชน)
					ไม่มีการดำรงตำแหน่งกรรมการในบริษัทที่เกี่ยวข้อง		
					กิจการอื่นที่ไม่ใช่บริษัทจดทะเบียน		
					จำนวน 1 แห่ง		
					2550-ปัจจุบัน	กรรมการ	บจก. เพียวไปโอดีเซล
					2549-2557	กรรมการ	บจก.เพียวส์สมากร ดีเวลลอปเม้นท์
					2548-2557	กรรมการ	บจก.จตุรทิศขนส่ง
					2555-2557	กรรมการ	บจก.เอสทีที สหพันธ์
2551-2557	กรรมการ	บจก.อาร์พีซี แมนเนจเม้นท์					
2551-2557	กรรมการ	บจก. เพียวพลังงานไทย					
2555-2556	กรรมการ	บจก.เพียวอินเตอร์เทรด, บจก.ทททีโคโลจีติกส์, บจก.เพียวลิติกา มายนิง, บจก.เอสทีทีปิโตรเลียม, บจก.จตุจักรออยล์					

ชื่อ - นามสกุล ตำแหน่ง	อายุ (ปี)	คุณวุฒิการศึกษา / การฝึกอบรม	สัดส่วนการถือหุ้น ในบริษัท(%) (1),(2)	ความสัมพันธ์ ทางครอบครัว ระหว่างผู้บริหาร	ประวัติการทำงาน		
					ช่วงเวลา	ตำแหน่ง	บริษัท
4) นายสุทัศน์ วัฒนเจริญสุข (ผู้อำนวยการ ผู้มีอำนาจลงนามผูกพัน)	58	- MBA มหาวิทยาลัยธรรมศาสตร์ - วท.บ. จุฬาลงกรณ์มหาวิทยาลัย สมาคมส่งเสริมสถาบันกรรมการบริษัทไทย - DAP: Directors Accreditation Program 15/2004 - Board Performance Evaluation 2/2007	10,833,356 หุ้น / 0.83%	-	บริษัทจดทะเบียน		
					2539-ปัจจุบัน กรรมการ	กรรมการ	บริษัท อารีพีซี จำกัด (มหาชน)
การดำรงตำแหน่งกรรมการในบริษัทที่เกี่ยวข้อง					-ไม่มี-		
กิจการอื่นที่ไม่ใช่บริษัทจดทะเบียน					จำนวน 1 แห่ง		
5) นายประสิทธิ์ ธีรรัตน์มงคล (กรรมการอิสระ ประธานกรรมการตรวจสอบ ประธานกรรมการสรรหาและ พิจารณาตัดจบแทน พิจารณาตัดจบแทน)	61	- ปริญญาตรี สาขาไฟฟ้ากำลัง / สีสสาร คณะวิศวกรรมศาสตร์ จุฬาลงกรณ์มหาวิทยาลัย สมาคมส่งเสริมสถาบันกรรมการบริษัทไทย - DCP: Director Certification Program (DCP62)	-	-	บริษัทจดทะเบียน		
					2534-ปัจจุบัน กรรมการ	กรรมการ	บจก.เพทโทร-อินสตรูเมนต์
					2555-2557 กรรมการ	กรรมการ	บจก.อารีพีซี เมเนจเม้นท์
					2550-2557 กรรมการ	กรรมการ	บจก.เพียวพลังงานไทย
					2555-2557 กรรมการ	กรรมการ	บจก.เอสซีที สหกันท์
					2555-2557 กรรมการ	กรรมการ	บจก. จตุรทิศขนส่ง
กรรมการ : บจก. เอสซีที ปิโตรเลียม, บจก. เพียวซิลกา มายนิ่ง, บจก. จตุจักร ออยล์, บจก. ทศทิศโลจิสติกส์					จำนวน 2 แห่ง		
กิจการอื่นที่ไม่ใช่บริษัทจดทะเบียน					จำนวน 2 แห่ง		
4) นายสุทัศน์ วัฒนเจริญสุข (ผู้อำนวยการ ผู้มีอำนาจลงนามผูกพัน)	58	- MBA มหาวิทยาลัยธรรมศาสตร์ - วท.บ. จุฬาลงกรณ์มหาวิทยาลัย สมาคมส่งเสริมสถาบันกรรมการบริษัทไทย - DAP: Directors Accreditation Program 15/2004 - Board Performance Evaluation 2/2007	10,833,356 หุ้น / 0.83%	-	การดำรงตำแหน่งกรรมการในบริษัทที่เกี่ยวข้อง		
					2558-ปัจจุบัน กรรมการอิสระ/ประธาน กรรมการตรวจสอบ / ประธานกรรมการสรรหา และพิจารณาตัดจบแทน	กรรมการอิสระ/ประธาน	บริษัท อารีพีซี จำกัด (มหาชน)
					2551-ปัจจุบัน กรรมการตรวจสอบ	กรรมการตรวจสอบ	บริษัท คาร์มาท จำกัด (มหาชน)
					การดำรงตำแหน่งกรรมการในบริษัทที่เกี่ยวข้อง		
กิจการอื่นที่ไม่ใช่บริษัทจดทะเบียน					จำนวน 2 แห่ง		
4) นายสุทัศน์ วัฒนเจริญสุข (ผู้อำนวยการ ผู้มีอำนาจลงนามผูกพัน)	58	- MBA มหาวิทยาลัยธรรมศาสตร์ - วท.บ. จุฬาลงกรณ์มหาวิทยาลัย สมาคมส่งเสริมสถาบันกรรมการบริษัทไทย - DAP: Directors Accreditation Program 15/2004 - Board Performance Evaluation 2/2007	10,833,356 หุ้น / 0.83%	-	การดำรงตำแหน่งกรรมการในบริษัทที่เกี่ยวข้อง		
					2537-ปัจจุบัน กรรมการผู้จัดการ	กรรมการผู้จัดการ	บริษัท เพียวกิน จำกัด
					2545-ปัจจุบัน กรรมการ ที่ปรึกษา	กรรมการ	บริษัท วินิตเทต จำกัด
					2542-ปัจจุบัน กรรมการ ที่ปรึกษา	กรรมการ ที่ปรึกษา	โครงการพัฒนาสวนพระองศ์ บริษัท สยามราชาทอมี จำกัด

ชื่อ - นามสกุล ตำแหน่ง	อายุ (ปี)	คุณวุฒิการศึกษา / การฝึกอบรม	สัดส่วนการถือหุ้น ในบริษัท (%) (1),(2)	ความสัมพันธ์ ทางครอบครัว ระหว่างผู้บริหาร	ประวัติการทำงาน		
					ช่วงเวลา	ตำแหน่ง	บริษัท
6) นายธานี จันทร์ฉาย กรรมการอิสระ กรรมการตรวจสอบ กรรมการสรรหาและพิจารณา คำตอบแทน	60	- ปริญญาโทที่บัณฑิตมหาวิทยาลัยธรรมศาสตร์ - ปริญญาบริหารธุรกิจมหาบัณฑิต มหาวิทยาลัยธรรมศาสตร์ - ประกาศนียบัตรชั้นสูงการบริหารศาสตร์สาธารณสุข สถาบันพระปกเกล้า สมาคมส่งเสริมสถาบันกรรมการบริษัทไทย - DAP: Directors Accreditation Program 30/2004 - Role of the Chairman Program 21/2009	- หุ้น / - %	-	บริษัทจดทะเบียน 2559-ปัจจุบัน กรรมการอิสระ / กรรมการ ตรวจสอบ/กรรมการสรรหา และพิจารณาคำตอบแทน 2542-ปัจจุบัน กรรมการอิสระ / ประธาน คณะกรรมการตรวจสอบ 2542-ปัจจุบัน กรรมการอิสระ / กรรมการ ตรวจสอบ	จำนวน 3 แห่ง บริษัท อาร์พีซี จำกัด (มหาชน) บริษัท ทีไอ-ไทย เอ็นจิเนียริ่ง แอนด์ คอนสตรัคชั่น จำกัด (มหาชน) บริษัท เอสพีที แอนด์ ไอ จำกัด (มหาชน)	
					การดำรงตำแหน่งกรรมการในบริษัทที่เกี่ยวข้อง กิจการอื่นที่ไม่ใช่บริษัทจดทะเบียน	ไม่มี จำนวน 5 แห่ง	
					2558-ปัจจุบัน กรรมการ / ประธาน กรรมการบริหาร 2558-ปัจจุบัน กรรมการ 2558-ปัจจุบัน กรรมการ 2558-ปัจจุบัน กรรมการ 2546-ปัจจุบัน กรรมการผู้อำนวยการ 2552-2558 ประธานกรรมการ 2542-2558 กรรมการผู้อำนวยการ	บมจ. บีเอ็มพี เอ็นเนอร์ยี บริษัท ชุมพร ไบโอฟูเอล จำกัด บริษัท เบตง ไบโอฟูเอล จำกัด บริษัท เบตง กรีน เพาเวอร์ จำกัด บริษัท ทีเจเอ็ม คอนสตรัคชั่น จำกัด บมจ. แมกซ์ เมทัล คอร์ปอเรชั่น บริษัท ซี เจ มอเตอร์ จำกัด	

ชื่อ - นามสกุล ตำแหน่ง	อายุ (ปี)	คุณวุฒิการศึกษา / การฝึกอบรม	สัดส่วนการถือหุ้น ในบริษัท (%) (1),(2)	ความสัมพันธ์ ทางครอบครัว ระหว่างผู้บริหาร	ประวัติการทำงาน		
					ช่วงเวลา	ตำแหน่ง	บริษัท
7) นางสาวปณิตา พงษ์ศิริวาทย์ กรรมการอิสระ กรรมการตรวจสอบ กรรมการสรรหาและพิจารณา คำตอบแทน	46	- Master of Science, Finance, University of Colorado at Denver - บริหารธุรกิจบัณฑิต การจัดการ คณะพาณิชยศาสตร์และการบัญชี จุฬาลงกรณ์มหาวิทยาลัย สมาคมส่งเสริมสถาบันกรรมการบริษัทไทย - DCP: Director Certification Program 234/2017 (อยู่ระหว่างการอบรม)	- หุ้น / - %	-	บริษัทจดทะเบียน		
					2559-ปัจจุบัน	กรรมการอิสระ / กรรมการ ตรวจสอบ/กรรมการสรรหา และพิจารณาคำตอบแทน กรรมการบริหาร	บริษัท อาริฟิซึล จำกัด (มหาชน) บริษัท ยูไนเต็ดฟูดส์ จำกัด (มหาชน)
8) นางสุพรรณิ ดันไธยศรีนคร ผู้จัดการทั่วไปสายบริหาร และ การเงิน เลขานุการบริษัท	50	- บริหารธุรกิจมหาบัณฑิต สาขาการเงิน มหาวิทยาลัยรามคำแหง - บริหารธุรกิจบัณฑิต สาขาบัญชี มหาวิทยาลัยรามคำแหง สมาคมบริษัทจดทะเบียนไทย - Fundamental Practice for Corporate Secretary (FPCS) รุ่นที่ 18/2551	- หุ้น / - %	-	บริษัทจดทะเบียน		
					2556-ปัจจุบัน	ผู้จัดการทั่วไปสายบริหาร และการเงิน	บริษัท อาริฟิซึล จำกัด (มหาชน)
					บริษัทจดทะเบียน		
					2557-ปัจจุบัน	ผู้จัดการทั่วไปสายบริหาร และการเงิน	บริษัท สัมมากร จำกัด (มหาชน)
					การดำรงตำแหน่งกรรมการในบริษัทที่เกี่ยวข้อง		
					กิจการอื่นที่ไม่ใช่บริษัทจดทะเบียน		
					2558-ปัจจุบัน	กรรมการ	บริษัท อินไซด์ เฮาท์ ดีไซน์ จำกัด
					2548-2557	ผู้อำนวยการอาวุโส ฝ่ายวางแผนเทคนิค	บริษัท หลักทรัพย์ บัวหลวง จำกัด (มหาชน)
					จำนวน 2 แห่ง		
					จำนวน 4 แห่ง		
					จำนวน 1 แห่ง		
					ไม่มี-		
					จำนวน 4 แห่ง		
					2558-ปัจจุบัน	กรรมการ	ป.จ.เพ็ญสัมพันธ์ จำกัด
					2558-ปัจจุบัน	กรรมการ	บริษัท ไทยพัลลิดพอร์ต จำกัด
					2557-ปัจจุบัน	กรรมการ	บริษัท ซูเปอร์เฟียวแกล็ค จำกัด
					2557-ปัจจุบัน	กรรมการ	บริษัท อาริฟิซึล แมเนจเม้นท์ จำกัด

ชื่อ - นามสกุล ตำแหน่ง	อายุ (ปี)	คุณวุฒิการศึกษา / การฝึกอบรม	สัดส่วนการถือหุ้น ในบริษัท (%) (1),(2)	ความสัมพันธ์ ทางครอบครัว ระหว่างผู้บริหาร	ประวัติการทำงาน		
					ช่วงเวลา	ตำแหน่ง	บริษัท
9) นางศวกัลยา คล้ายทอง ▪ ผู้จัดการทั่วไป สำนักงานบริหารทรัพย์สิน	48	- วิศวกรรมศาสตรมหาบัณฑิต จุฬาลงกรณ์มหาวิทยาลัย - ปริญญาตรี วทบ. สาขาเคมีวิศวกรรม จุฬาลงกรณ์มหาวิทยาลัย	-	-	บริษัทจดทะเบียน		
					2559-ปัจจุบัน	ผจก.ทั่วไปสำนักงานบริหารทรัพย์สิน	บริษัท อาร์พีซี จำกัด (มหาชน)
					2555-2559	ผจก.ทั่วไปสายพัฒนาธุรกิจ	
					การดำรงตำแหน่งกรรมการในบริษัทที่เกี่ยวข้อง		
					-ไม่มี-		
					กิจการอื่นที่ไม่ใช่บริษัทจดทะเบียน		
					2558-ปัจจุบัน	กรรมการ	จำนวน 1 แห่ง
					2551-2555	กรรมการ : บจก เอสซีที บีโอดีเอ็ม, บจก.เพียว อินเทอร์เน็ต, บจก. เพียวริติก้า มายนิ่ง, บจก. จตุจักร ออโต้, บจก. ทศทิศ โดจิสติกส์ บจก.อาร์พีซี แมนเนจเม้นท์	บริษัท ไทยพีบีเอส จำกัด

หมายเหตุ

- (1) รวมส่วนของคู่สมรสและบุตรที่ยังไม่บรรลุนิติภาวะ
- (2) สัดส่วนการถือหุ้น ณ วันที่ 26 กรกฎาคม 2559 ราคาที่ตราให้หุ้นละ 1.00 บาทต่อหุ้น และเรียกชำระแล้ว ณ วันที่ 31 ธันวาคม 2559 เท่ากับ 1,304,664,125 หุ้น

